

Wyszków, 18 czerwiec 2021 r.

WA.2.7.0311.85.2021.MS

2021-06-24 WOREZ  
L. dz. PP. 0016371.2021  
podpis

wg rozdzielnika

Państwowe Gospodarstwo Wodne Wody Polskie, Zarząd Zlewni w Dębem Nadzór Wodny w Wyszku na podstawie art. 250 ust. 10 ustawy z dnia 20 lipca 2017 r., Prawo Wodne (Dz. U. z 2021 r., poz. 624) przekazuje w załączeniu roczne sprawozdanie z działań podejmowanych na terenie powiatów: wyszkowskiego, wołomińskiego i pułtuskiego w 2020 roku.

**KIEROWNIK**  
*Sobiewska*  
Marzena Sobiewska

Otrzymują:

1. Rada Powiatu Wyszkowskiego, Aleja Róż 2, 07-200 Wyszków
2. Rada Powiatu Wołomińskiego, ul. Prądyńskiego 1, 05-200 Wołomin
3. Rada Powiatu Pułtuskiego, ul. Mari Skłodowskiej-Curie 11, 06-100 Pułtusk
4. Wydział Planowania i Koordynacji Eksploatacji RZGW Warszawa, ul. Zarzecze 13B
5. Dział Utrzymania PGW Wody Polskie, Zarząd Zlewni w Dębem
6. PGW Wody Polskie, Zarząd Zlewni w Dębem Nadzór Wodny w Wyszku (a/a)



Państwowe  
Gospodarstwo Wodne  
Wody Polskie

**Państwowe Gospodarstwo  
Wodne  
Wody Polskie  
Nadzór Wodny w Wyszkuwie  
ul. Serocka 34  
07-200 Wyszków**

**SPRAWOZDANIE Z DZIAŁAŃ PODEJMOWANYCH NA TERENIE  
NADZORU WODNEGO W WYSZKOWIE  
NA OBSZARACH POWIATÓW WYSZKOWSKIEGO,  
WOŁOMIŃSKIEGO I PUŁTUSKIEGO  
NA ROK 2020**

Wyszków, czerwiec 2021 rok

## **Spis treści:**

- 1. Podstawa prawna sprawozdania.**
- 2. Obszar działania Nadzoru Wodnego wraz z mapą i krótką charakterystyką.**
- 3. Zestawienie gmin znajdujących się na terenie działania Nadzoru Wodnego.**
- 4. Zakres prac wykonanych na terenie działania Nadzoru Wodnego.**
- 5. Ilość i rodzaj spraw prowadzonych przez Nadzór Wodny.**

## 1. Podstawa prawna sprawozdania

W związku z obowiązkiem wynikającym z zapisów art. 250 ust. 10 ustawy z 20 lipca 2017 r. Prawo wodne (Dz. U. z 2021 r. poz. 624 ) przedstawiam Radzie Powiatu roczne sprawozdanie z działań podejmowanych w roku 2020, na terenie powiatów wyszkowskiego, wołomińskiego i pułtuskiego przez Państwowe Gospodarstwo Wodne Wody Polskie, Regionalny Zarząd Gospodarki Wodnej w Warszawie, Zarząd Zlewni w Dębem, Nadzór Wodny w Wyszkowie.

Do podstawowych zadań Nadzoru Wodnego należy w szczególności:

- a) prowadzenie Biura Obsługi Klienta (BOK) oraz biura podawczego w zakresie właściwości nadzoru wodnego,
- b) prowadzenie postępowań administracyjnych w zakresie zgłoszeń wodnoprawnych,
- c) prowadzenie postępowań administracyjnych w sprawach dotyczących zwolnienia od zakazu grodzenia nieruchomości przyległych do publicznych śródlądowych wód powierzchniowych,
- d) załatwianie skarg i wniosków, oraz prowadzenie ich rejestru,
- e) monitorowanie sytuacji na rzekach i ciekach naturalnych oraz informowanie Zarządu Zlewni o zagrożeniach w sytuacji wystąpienia ekstremalnych zjawisk hydrologicznych, prowadzenie współpracy z Centrum Operacyjnym Ochrony Przeciwpowodziowej RZGW,
- f) opiniowanie przekroczenia cieków, przepustów, lokalizacji budynków, wylotów z kanalizacji, stawów, ujęć wody, zbiorników wodnych i innych obiektów,
- g) dokonywanie okresowych przeglądów wód i urządzeń wodnych,
- h) współudział w przygotowywaniu planu w zakresie utrzymania wód, urządzeń wodnych, usuwania szkód oraz uzyskiwania wymaganych prawem decyzji pozwalających na prowadzenie prac utrzymaniowych,
- i) dokonywanie odczytów wskazań urządzeń pomiarowych,
- j) utrzymywanie i eksploatacja urządzeń wodnych oraz cieków naturalnych będących własnością Skarbu Państwa - PGW Wody Polskie oraz ich nadzór nad realizacją prac wykonywanych przez firmy zewnętrzne,
- k) współpraca z jednostkami samorządowymi oraz organami odpowiedzialnymi za ochronę środowiska i gospodarkę wodną w zakresie właściwości nadzoru wodnego,
- l) zapewnienie oznakowania, utrzymywania i kontroli szlaków żeglugowych na śródlądowych drogach wodnych,
- m) współudział w zakresie nadzoru nad wykonywaniem obowiązków użytkowników obwodów rybackich,
- n) współpraca w akcji powodziowej i szacowaniu szkód powodziowych,
- o) administrowanie obiektami nadzoru wodnego.

## 2. Obszar działania Nadzoru Wodnego wraz z mapą i krótką charakterystyką

Nadzór Wodny w Wyszkanie obejmuje swoim zasięgiem głównie powiat wyszkowski, a także część powiatu wołomińskiego i pułtuskiego. Całkowita powierzchnia obszaru objęta zasięgiem działania Nadzoru Wodnego w Wyszkanie wynosi 680,71 km<sup>2</sup>.

Na terenie administrowanym przez Nadzór Wodny w Wyszkanie długość rzek wynosi 152,12 km (w tym, szlak żeglowny rz. Bug – 42,20 km), długość wałów przeciwpowodziowych – 2,778 km.

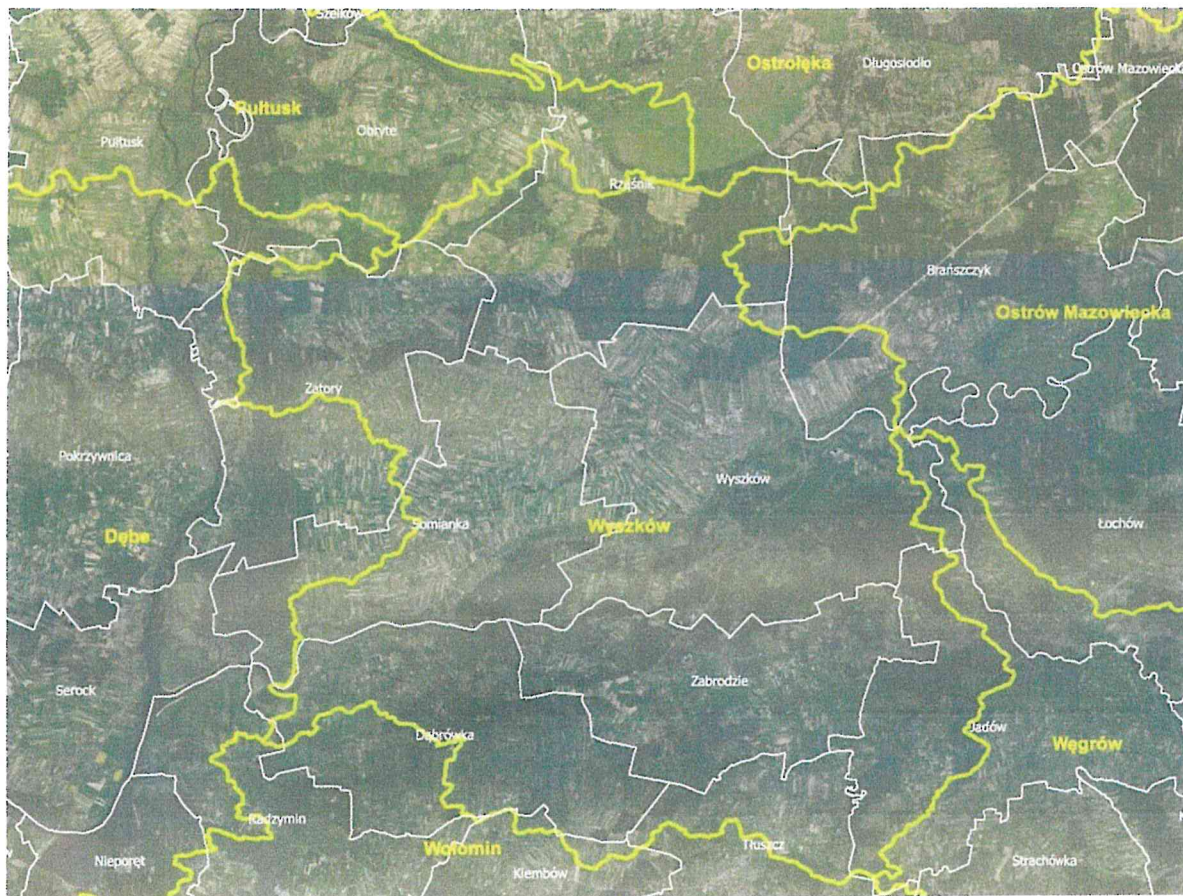

## 3. Zestawienie gmin znajdujących się na terenie działania Nadzoru Wodnego

Nadzór Wodny w Wyszkanie obejmuje swoim zasięgiem głównie powiat wyszkowski, a także część powiatu wołomińskiego i pułtuskiego. W poniższej tabeli zestawiono gminy znajdujące się na terenie działania nadzoru wodnego.

Zarząd Zlewni	Nadzór Wodny	Powiat	Gmina
Zarząd Zlewni w Dębie	Wyszaków	wyszkowski	Wyszaków
			Somianka
			Zabrodzie
			Rząśnik
			Brańszczyk

Zarząd Zlewni w Dębie	Wyszków	wołomiński	Dąbrówka
			Tłuszcz
			Jadów
		pułtuski	Zatory
			Pokrzywnica
			Obryte

#### 4. Zakres prac wykonanych na terenie działania Nadzoru Wodnego w Wyszkowie

W roku 2020 wykonano roboty konserwacyjne wałów przeciwpowodziowych rzeki Bug i rzeki Prut w pełnym zakresie (100 % długości) oraz blisko 96 % całego rozmiaru ewidencyjnego cieków, będących w administracji PGW Wody Polskie i znajdujących się na terenie zarządzanym przez Nadzór Wodny w Wyszkowie.

Prace utrzymaniowe w korytach rzecznych polegały na ręcznym i mechanicznym wykoszeniu skarp i dna cieków, a także korony wałów oraz na wycince krzewów i ich odrostów, usunięciu wiatrołomów, gałęzi i innych nieczystości z dna rzeki, odcinkowe odmulenie dna cieków oraz usuwanie namulisk. Na ciekach były rozbierane i niszczone tamy bobrowe. Są to działania doraźne, tamy po rozbiórce są w krótkim czasie odbudowywane. Prace na terenie będącym w granicach obszarów Natura 2000 były prowadzone pod nadzorem przyrodniczym. W wyniku przeprowadzonych postępowań przetargowych roboty utrzymaniowe wykonane były na długości 105,76 km rzek za łączną kwotę 656,65 tyś. zł. Prowadzony był nadzór nad robotami utrzymanowymi na ciekach przez pracowników Nadzoru Wodnego w Wyszkowie. Zakres prac terenowych wykonanych w roku 2020 przedstawiono w poniższej tabeli.

L.p.	Gmina	Nazwa zrealizowanego zadania	Opis zadania	Wartość wykonanych prac
1	Wyszków Somianka	Wyznaczanie szlaku wodnego	w kwietniu wyznaczono szlak żeglugowy na rzece Bug - 42,20 km, w październiku zdemontowano oznaczenia szlaku	pracownicy etatowi
2	Wyszków	Roboty utrzymaniowe i eksploatacyjne	Bug – roboty punktowe – wycinka suchych drzew, zakrzaceń, prace porządkowe	pracownicy etatowi
3	Wyszków Zabrodzie Jadów	Roboty utrzymaniowe i eksploatacyjne	Rzeka Ruda / 14,401 km	66,97 tyś zł
4	Zabrodzie	Roboty utrzymaniowe i eksploatacyjne	Rzeka Fiszor Środkowy /15,711 km	110,35 tyś zł
5	Zabrodzie Jadów	Roboty utrzymaniowe i eksploatacyjne	Rzeka Fiszor Prawy / 16, 473 km	86,70 tyś zł
6	Zabrodzie Jadów	Roboty utrzymaniowe i eksploatacyjne	Rzeka Fiszor Lewy / 15,259 km	77,98 tyś zł

7	Somianka	Roboty utrzymaniowe i eksploatacyjne	Rzeka Rów A / 6,320 km	48,34 tys zł
8	Pokrzywnica Zatory Rząśnik	Roboty utrzymaniowe i eksploatacyjne	Rzeka Prut / 26,05 km	157,94 tys zł
9	Dąbrówka	Roboty utrzymaniowe i eksploatacyjne	Rzeka Kanał Marianowski / 5,92 km	39,48 tys zł
10	Dąbrówka	Roboty utrzymaniowe i eksploatacyjne	Rzeka Kanał A / 5,63 km	51,39 tys zł
11	Wyszków	Roboty konserwacyjne wałów przeciwpowodziowych- <i>dwukrotna konserwacja</i>	Lewostronny wał przeciwpowodziowy rz. Bug odc. Latoszek / 0,63 km	17,50 tys zł
12	Pokrzywnica	Roboty konserwacyjne wałów przeciwpowodziowych	Lewostronny wał przeciwpowodziowy rz. Prut / 1,113 km	
13	Pokrzywnica	Roboty konserwacyjne wałów przeciwpowodziowych	Prawostronny wał przeciwpowodziowy rz. Prut / 1,035 km	

## 5. Ilość spraw wpływających i prowadzonych przez Nadzór Wodny

W ramach podstawowych zadań Nadzoru Wodnego w Wyszkowie w 2020 roku pracownicy cały rok monitorowali sytuację na rzece Bug oraz innych ciekach. Informacje o stanach wód rzeki Bug codziennie odczytywane były z wodowskazu w Wyszkowie i przekazywane do Zarządu Zlewni. W okresie zimowym ze szczególną uwagą obserwowano sytuacje lodową na rzece Bug. W kwietniu wyznaczony został szlak żeglowny na długości 42,20 km. Przeprowadzono sondowanie koryta rzeki Bug. Pracownicy Nadzoru Wodnego brali udział w akcjach zarybienia organizowanych przez Okręg Mazowiecki Polskiego Związku Wędkarskiego w Warszawie.

W roku 2020 prowadzone były postępowania administracyjne w zakresie zgłoszeń wodnoprawnych, wydawane były stosowne decyzje administracyjne. Przyjęto i rozpatrzono 20 zgłoszeń wodnoprawnych. Łącznie do tutejszego nadzoru wpłynęło 579 spraw.

Pracownicy Nadzoru Wodnego udzielali informacji interesantom, przekazywano korespondencję według właściwości do odpowiednich jednostek Wód Polskich, brali udział w kontroli gospodarowania wód.

W trakcie wizji terenowych sprawdzano stan techniczny budowli hydrotechnicznych. Przygotowano i przeprowadzono kontrole budowlane tych obiektów. W czwartym kwartale 2020 roku pracownicy nadzoru przeprowadzili okresowe przeglądy wód i urządzeń wodnych, sporządzili protokoły z podjętych czynności.

Pracownicy nadzoru brali udział w przygotowaniu planu w zakresie utrzymania wód. Pełnili nadzór nad realizacją prac utrzymaniowych wykonywanych przez firmy zewnętrzne.

Nadzór Wodny opiniował projekty decyzji o warunkach zabudowy, inwestycji celu publicznego, miejscowe plany zagospodarowania przestrzennego w zakresie występowania melioracji wodnych. Przygotowywał stosowne postanowienia do zatwierdzenia przez Dyrektora

Zarządu Zlewni. Opracowywane były pisma w zakresie wydawania uzgodnień i opinii na temat projektów inwestycji realizowanych na terenie Nadzoru Wodnego. Zestawienie ilościowe rozpatrywanych spraw zawiera poniższa tabela.

Kwartał	Zgody wodnoprawne na podstawie art. 397 ust. 3 pkt 3 (w związku z art. 240 ust. 5 pkt 1)	Ilość spraw wpływających do NW (wnioski, skargi, inne)
I	4	131
II	5	117
III	5	174
IV	6	157
<b>ROCZNIE</b>	<b>20</b>	<b>579</b>

**KIEROWNIK**



**Marzena Sobiewska**





Ministerstwo  
Gospodarki Wodnej  
i Wody Polskie

Starostwo Powiatowe w Pułtusku  
Kancelaria

2021-06-25

L. dz. pp. 0016505.2021  
podpis

NORZ

Państwowe Gospodarstwo  
Wodne  
Wody Polskie  
Nadzór Wodny w Płońsku  
ul. Sienkiewicza 11  
09-100 Płońsk

**SPRAWOZDANIE Z DZIAŁAŃ PODEJMOWANYCH NA TERENIE  
NADZORU WODNEGO W PŁOŃSKU  
NA OBSZARACH POWIATÓW PŁOŃSKIEGO, PŁOCKIEGO  
SIERPECKIEGO, ŻUROMIŃSKIEGO, CIECHANOWISKIEGO,  
PUŁTUSKIEGO, NOWODWORSKIEGO  
ZA ROK 2020**

Płońsk, czerwiec 2021 rok



## Spis treści:

1. Podstawa prawna sprawozdania.
2. Obszar działania Nadzoru Wodnego wraz z mapą i krótką charakterystyką.
3. Zestawienie gmin znajdujących się na terenie działania Nadzoru Wodnego.
4. Zakres prac wykonanych na terenie działania Nadzoru Wodnego.
5. Ilość i rodzaj spraw prowadzonych przez Nadzór Wodny.
6. Pozostałe informacje.

## 1. Podstawa prawna sprawozdania.

W związku z obowiązkiem wynikającym z zapisów art. 250 ust. 10 ustawy z 20 lipca 2017 r. - Prawo wodne (Dz. U. z 2021 r. poz. 624) przedstawiam Radzie Powiatu Pułuskiego roczne sprawozdanie z działań podejmowanych w roku 2020, na terenie powiatów piotńskiego, piotckiego, sierpeckiego, żuromińskiego, ciechanowskiego, pułuskiego i nowotworskiego przez Państwowe Gospodarstwo Wodne Wody Polskie Zarząd Zlewni w Ciechanowie Nadzór Wodny w Piotńsku.

Do podstawowych zadań Nadzoru Wodnego należy w szczególności:

- a) prowadzenie Biura Obsługi Klienta (BOK) oraz biura podawczego w zakresie właściwości nadzoru wodnego,
- b) prowadzenie postępowań administracyjnych w zakresie zgłoszeń wodnoprawnych,
- c) prowadzenie postępowań administracyjnych w sprawach dotyczących zwolnienia od zakazu grodzienia nieruchomości przyległych do publicznych śródlądowych wód powierzchniowych,
- d) załatwianie skarg i wniosków, oraz prowadzenie ich rejestru,
- e) monitorowanie sytuacji na rzekach i ciekach naturalnych oraz informowanie Zarządu Zlewni o zagrożeniach w sytuacji wystąpienia ekstremalnych zjawisk hydrologicznych, prowadzenie współpracy z Centrum Operacyjnym Ochrony Przeciwpowodziowej RZGWiW,
- f) opiniowanie przekroczenia cieków, przepustów, lokalizacji budynków, wylotów z kanalizacji, stawów, ujęć wody, zbiorników wodnych i innych obiektów,
- g) dokonywanie okresowych przeglądów wód i urządzeń wodnych,
- h) współudział w przygotowywaniu planu w zakresie utrzymania wód, urządzeń wodnych, usuwania szkód oraz uzyskiwania wynaganych prawem decyzji pozwalających na prowadzenie prac utrzymaniowych,
- i) dokonywanie odczytów wskaźników urządzeń pomiarowych,
- j) utrzymywanie i eksploatacja urządzeń wodnych oraz cieków naturalnych będących własnością Skarbu Państwa - PGW Wody Polskie oraz ich nadzór nad realizacją prac wykonywanych przez firmy zewnętrzne,
- k) współpraca z jednostkami samorządowymi oraz organami odpowiedzialnymi za ochronę środowiska i gospodarkę wodną w zakresie właściwości nadzoru wodnego,
- l) zapewnienie oznakowania, utrzymywania i kontroli szlaków żeglugowych na śródlądowych drogach wodnych,
- m) współudział w zakresie nadzoru nad wykonywaniem obowiązków użytkowników obwodów rybackich,
- n) współpraca w akcji powodziowej i szacowaniu szkód powodziowych,
- o) administrowanie obiektami nadzoru wodnego.

## 2. Obszar działania Nadzoru Wodnego wraz z mapą i krótką charakterystyką.

Nadzór Wodny w Płońsku obejmuje swoim zasięgiem powiat płoński, a także część powiatu plockiego, sierpeckiego, żuromińskiego, ciechanowskiego, pułtuskiego i nowodworskiego. Całkowita powierzchnia obszaru objęta zasięgiem Nadzoru Wodnego w Płońsku wynosi 1678,7 km<sup>2</sup>. Długość cieków na terenie administrowanym przez Nadzór Wodny w Płońsku wynosi 385,358 km.



## 3. Zestawienie gmin znajdujących się na terenie działania Nadzoru Wodnego w Płońsku.

Zarząd Zlewni	Nadzór Wodny	Powiat	Gmina
Zarząd Zlewni w Ciechanowie	Płońsk	płoński	Baboszewo
			Czerwińsk nad Wisłą
			Dziarszągania
			Joniec
			Naruszewo
			Nowe Miasto
			m. Płońsk
			Płońsk
			m. Raciąg
			Raciąg
			Sochocin
		Zański	
		plocki	Bulkowo
			Drobin
Staroźraby			

			Wyszogród
			Rościszewo
	sierpecki		Sierpc
			Zawidz
	żuromiński		Siemiątkowo
	ciechanowski		Głinojeck
			Ojrzań
	pułtuski		Świąrcza
			Winnica
	nowodworski		Nasielsk
			Nowy Dwór Mazowiecki
			Pomiechówek
			Zakroczym

#### 4. Zakres prac wykonanych na terenie działania Nadzoru Wodnego w Płońsku.

l.p.	Gmina	Nazwa zrealizowanego zadania	Opis zadania	Wartość wykonanych prac
1.	Baboszewo	Utrzymanie wód na terenie Nadzoru Wodnego w Płońsku rzeka Dobrzyca od km 0+000 do km 14+044	Wykoszenie porostów ręcznie ze skarp cieku, porost gęsty twardy, wykoszenie porostów ręcznie z dna cieku, porost gęsty z wygrabieniem, ręczne ścinanie krzaków, usuwanie z koryta cieku zatorów i przetamowań	85 062,27 zł
2.	Baboszewo	Utrzymanie wód na terenie Nadzoru Wodnego w Płońsku rzeka Kanał R od km 0+000 do km 5+085	Wykoszenie porostów ręcznie ze skarp cieku, porost gęsty twardy, wykoszenie porostów ręcznie z dna cieku, porost gęsty z wygrabieniem, ręczne ścinanie krzaków, usuwanie z koryta cieku zatorów i przetamowań	28 731,12 zł
3.	Baboszewo Raciąż	Utrzymanie wód na terenie Nadzoru Wodnego w Płońsku rzeka Rokitnica od km 0+000 do km 16+090	Wykoszenie porostów ręcznie ze skarp cieku, porost gęsty twardy, wykoszenie porostów ręcznie z dna cieku, porost gęsty z wygrabieniem, ręczne ścinanie krzaków, usuwanie z koryta cieku zatorów i przetamowań	72 667,93 zł
4.	Raciąż, miasto Raciąż, Drebin	Utrzymanie wód na terenie Nadzoru Wodnego w Płońsku rzeka Karsówka od km 0+000 do km 15+000	Wykoszenie porostów ręcznie ze skarp cieku, porost gęsty miękki z wygrabieniem od km 0+000 do km 1+381, wykoszenie porostów ręcznie ze skarp cieku, porost gęsty twardy od km 1+381 do km 15+000, wykoszenie porostów ręcznie z dna cieku, porost gęsty z wygrabieniem, ręczne ścinanie krzaków, usuwanie z koryta cieku zatorów i przetamowań	71 723,75 zł
5.	Raciąż Siemiątkowo	Utrzymanie wód na terenie Nadzoru Wodnego w Płońsku rzeka Raciążnica od km 37+905 do km 45+925	Wykoszenie porostów ręcznie ze skarp cieku, porost gęsty twardy, wykoszenie porostów ręcznie z dna cieku, porost gęsty z wygrabieniem, ręczne ścinanie	27 697,18 zł

			krzaków, usuwanie z koryta cieku zatorów i przetamowań	
5.	Raciąż Sieniątkowo	Utrzymanie wód na terenie Nadzoru Wodnego w Płońsku rzeka Potok Zadąbnie od km 0+000 do km 13+318	Wykoszenie porostów ręcznie ze skarp cieku, porost gęsty twardy, wykoszenie porostów ręcznie z dna cieku, porost gęsty z wygrabieniem, ręczne ścinanie krzaków, usuwanie z koryta cieku zatorów i przetamowań	89 516,86 zł
7.	Sieniątkowo	Utrzymanie wód na terenie Nadzoru Wodnego w Płońsku rzeka Pijawnia od km 0+000 do km 5+026	Wykoszenie porostów ręcznie ze skarp cieku, porost gęsty twardy, wykoszenie porostów ręcznie z dna cieku, porost gęsty z wygrabieniem, ręczne ścinanie krzaków, usuwanie z koryta cieku zatorów i przetamowań	32 047,09 zł
8.	Miasto Raciąż	Utrzymanie wód na terenie Nadzoru Wodnego w Płońsku rzeka Raciążnica od km 31+930 do km 35+132	Wykoszenie porostów ręcznie ze skarp cieku, porost gęsty miękki od km 31+930 do km 32+850, wykoszenie porostów ręcznie ze skarp cieku, porost gęsty twardy od km 32+850 do km 32+132, wykoszenie porostów z dna cieku, porost gęsty z wygrabieniem, ręczne ścinanie krzaków, usuwanie z koryta cieku zatorów i przetamowań	32 452,81 zł
9.	Zawidz	Utrzymanie wód na terenie Nadzoru Wodnego w Płońsku rzeka Raciążnica od km 45+925 do km 54+925	Wykoszenie porostów ręcznie ze skarp cieku, porost gęsty twardy, wykoszenie porostów ręcznie z dna cieku, porost gęsty z wygrabieniem, ręczne ścinanie krzaków, usuwanie z koryta cieku zatorów i przetamowań	52 042,60 zł
10.	Dzierżążnia Staroźreby	Utrzymanie wód na terenie Nadzoru Wodnego w Płońsku rzeka Dzierżążnica od km 0+000 do km 12+440	Wykoszenie porostów ręcznie ze skarp cieku, porost gęsty twardy, wykoszenie porostów ręcznie z dna cieku, porost gęsty z wygrabieniem, ręczne ścinanie krzaków, usuwanie z koryta cieku zatorów i przetamowań	56 355,84 zł
11.	Płońsk Dzierżążnia Staroźreby	Utrzymanie wód na terenie Nadzoru Wodnego w Płońsku rzeka Pionka od km 14+608 do km 25+664 i od km 44+038 do km 46+790	Wykoszenie porostów ręcznie ze skarp cieku, porost gęsty twardy, wykoszenie porostów ręcznie z dna cieku, porost gęsty z wygrabieniem, ręczne ścinanie krzaków, usuwanie z koryta cieku zatorów i przetamowań	36 168,43 zł
12.	Płońsk, miasto Płońsk	Utrzymanie wód na terenie Nadzoru Wodnego w Płońsku rzeka Pionka od km 7+068 do km 14+608	Wykoszenie porostów ręcznie ze skarp cieku, porost gęsty twardy, wykoszenie porostów ręcznie ze skarp cieku, porost gęsty miękki od km 10+924 do km 13+370, wykoszenie porostów ręcznie z dna cieku, porost gęsty z wygrabieniem, oczyszczanie płyt betonowych, usuwanie z koryta cieku zatorów i przetamowań	49 497,32 zł

13.	miasto Płońsk	Utrzymanie wód na terenie Nadzoru Wodnego w Płońsku rzeka Kanał Piaski od km 0+165 do km 0+550	Wykoszenie porostów ręcznie ze skarp cieku, porost gęsty twardy, wykoszenie porostów ręcznie z dna cieku, porost gęsty z wygrabieniem, oczyszczanie kraty przy rurociągu z zanieczyszczeń w km 0+165	5 177,70 zł
14.	Płońsk, miasto Płońsk, Dzierżążnia, Naruszewo, Buikowo	Utrzymanie wód na terenie Nadzoru Wodnego w Płońsku rzeka Żurawianka Główna od km 0+000 do km 20+000	Wykoszenie porostów ręcznie ze skarp cieku, porost gęsty twardy, wykoszenie porostów ręcznie z dna cieku, porost gęsty z wygrabieniem, ręczne ścinanie krzaków, usuwanie z koryta cieku zatorów i przetamowań	135 391,60 zł
15.	Naruszewo	Utrzymanie wód na terenie Nadzoru Wodnego w Płońsku rzeka Żurawianka Południowa od km 0+000 do km 14+624	Wykoszenie porostów ręcznie ze skarp cieku, porost gęsty twardy, wykoszenie porostów ręcznie z dna cieku, porost gęsty z wygrabieniem, ręczne ścinanie krzaków, usuwanie z koryta cieku zatorów i przetamowań	85 933,43 zł
16.	Załuski	Utrzymanie wód na terenie Nadzoru Wodnego w Płońsku rzeka Ciek spod Zdunowa od km 7+574 do km 11+676	Wykoszenie porostów ręcznie ze skarp cieku, porost gęsty twardy, wykoszenie porostów ręcznie z dna cieku, porost gęsty z wygrabieniem, ręczne ścinanie krzaków, usuwanie z koryta cieku zatorów i przetamowań	15 959,97 zł
Łącznie łącznie:		130,137 km		306 473,03 zł
1.	Racąż	Wykonanie zamknięć szandorowych na jazach na rzecze Racążnicy w km 37+905, 39+097, 40+410, 41+246 i Potoku Zadębie w km 3+173	Wykonanie 27 sztuk szandorów drewnianych grubości po ostruganiu 70-120 mm i wysokości 20 i 25 cm z okuciami stalowymi na 5 budowlach piętrzących	17 318,40 zł
2.	Racąż	Odbudowa jazu na rzecze Potok Zadębie w km 0+700	Odbudowa jazu w celu przywrócenia funkcjonalności istniejącej budowli piętrzącej	383 396,39 zł
3.	Siemiątkowo	Odbudowa jazu na rzecze Potok Zadębie w km 5+716	Odbudowa jazu w celu przywrócenia funkcjonalności istniejącej budowli piętrzącej	322 868,39 zł

##### 5. Ilość spraw wpływających i prowadzonych przez Nadzór Wodny w Płońsku.

Podstawa prawna: Prawo wodne z 20 lipca 2017 r. Dz.U. 2018. 2268

Kwartał	Zgody wodnoprawne na podstawie art. 397 ust. 3 pkt 3 (w związku z art. 240 ust. 5 pkt 1)	Ilość spraw wpływających do NW (wnioski, skargi, inne)
I	8	99
II	8	30
III	21	43



IV	15	85
ROCZNIE	52	257

#### 5. Pozostałe informacje.

W roku 2020 do Nadzoru Wodnego w Płońsku nie zgłoszono problemów związanych z podtopieniami, wezbraniami, zjawiskami lodowymi ani suszą. Ponadto prowadzone były prace utrzymaniowe na ciekach realizowane przez firmy zewnętrzne wyłonione w drodze przetargów nieograniczonych oraz prace związane z utrzymaniem drożności rzek oraz eksploatacją budowli hydrotechnicznych (jazów) prowadzone przez Zespół ds. Wsparcia Technicznego przy Zarządzie Zlewni w Ciechanowie. Podejmowano głównie działania polegające na udrożnieniu odpływu wód poprzez rozbiórkę przetamowań wykonanych przez bobry. Łącznie na terenie działania Nadzoru Wodnego w Płońsku konserwacją objętych zostało 156,157 km rzek, co stanowi 40,52% wszystkich cieków administrowanych przez tuż. Nadzór. Dodatkowo wykonane zostały nowe zamknięcia szandorowe dla pięciu jazów w m. Budy Kraszewskie, Kraszewo Czubaki, Bielany w celu prowadzenia piętrzeń oraz odebrano komisyjnie zadnia inwestycyjne dotyczące odbudowy dwóch jazów na rzece Potok Zadębie.

Kierownik Nadzoru Wodnego w Płońsku podejmował wszelkie działania kierując się ochroną wód poprzez wypełnianie celów środowiskowych ustalonych w „Planie gospodarowania wodami na obszarze dorzecza Wisły” współdziałając przy tym z jednostkami samorządowymi oraz organami odpowiedzialnymi za ochronę środowiska i gospodarkę wodną w realizacji zadań służących ochronie wód oraz prowadzeniu zrównoważonego gospodarowania wodami. Kierownik Nadzoru Wodnego zorganizował spotkanie z samorządami i instytucjami tj. starostami, wójtami, burmistrzami, spółkami wodnymi oraz przedstawicielami izb rolniczych i ARIMR w celu omówienia problemów dotyczących przeciwdziałania skutkom suszy. Ze względu na duży teren działania spotkania zostały zorganizowane w dwóch turach. Pierwsze odbyło się 21 lipca 2020 r. w siedzibie ZZ w Ciechanowie, drugie 24 sierpnia 2020 r. również w siedzibie ZZ w Ciechanowie. Łącznie zaproszono 32 instytucje. Oba spotkania cieszyły się dużym zainteresowaniem.



WA.2.5.0311.2.2021.SW

2021-06-29

PP. 0016835.2021

Wg rozdzielnika

W związku z obowiązkiem wynikającym z zapisów art. 250 ust. 10 ustawy z 20 lipca 2017 r. Prawo wodne (Dz. U. z 2021 r. poz. 624) przesyłam w załączeniu Radzie Powiatu roczne sprawozdanie z działań podejmowanych w roku 2020, na terenie powiatów: ciechanowskiego, makowskiego, przasnyskiego, pułtuskiego i wyszkowskiego przez Państwowe Gospodarstwo Wodne Wody Polskie, Regionalny Zarząd Gospodarki Wodnej w Warszawie, Zarząd Zlewni w Dębem, Nadzór Wodny w Pułtusk.

KIEROWNIK  
Stanisław Wóltański

Otrzymują:

1. Starostwo Powiatowe w Ciechanowie  
ul. 17 Stycznia 7  
06-400 Ciechanów
2. Starostwo Powiatowe w Makowie Mazowieckim  
ul. Rynek 1  
06-200 Maków Mazowiecki
3. Starostwo Powiatowe w Przasnyszu  
ul. Św. St. Kostki 5  
06-300 Przasnysz
4. Starostwo Powiatowe w Pułtusk  
ul. Marii Skłodowskiej-Curie 11  
06-100 Pułtusk
5. Starostwo Powiatowe w Wyszkowie  
al. Aleja Róż 2  
07-200 Wyszków
6. Państwowe Gospodarstwo Wodne Wody Polskie  
Regionalny Zarząd Gospodarki Wodnej w Warszawie – Wydział RPU  
ul. Zarzecze 13B, 03-194 Warszawa
7. Państwowe Gospodarstwo Wodne Wody Polskie  
Zarząd Zlewni w Dębem  
Dębe, 05-140 Serock
8. aa

**Państwowe Gospodarstwo  
Wodne  
Wody Polskie**  
Nadzór Wodny w Pułtusk  
ul. Szkolna 3  
06-100 Pułtusk

**SPRAWOZDANIE Z DZIAŁAŃ PODEJMOWANYCH NA TERENIE  
NADZORU WODNEGO W PUŁTUSKU  
NA OBSZARACH POWIATÓW: CIECHANOWSKIEGO,  
MAKOWSKIEGO, PRZASNYSKIEGO, PUŁTUSKIEGO,  
i WYSZKOWSKIEGO.  
ZA ROK 2020**

Pułtusk, 22 czerwca 2021 rok

## **Spis treści:**

- 1. Podstawa prawna sprawozdania.**
- 2. Obszar działania Nadzoru Wodnego wraz z mapą i krótką charakterystyką.**
- 3. Zestawienie gmin znajdujących się na terenie działania Nadzoru Wodnego.**
- 4. Zakres prac wykonanych na terenie działania Nadzoru Wodnego.**
- 5. Ilość i rodzaj spraw prowadzonych przez Nadzór Wodny.**
- 6. Pozostałe informacje.**

## 1. Podstawa prawna sprawozdania.

W związku z obowiązkiem wynikającym z zapisów art. 250 ust. 10 ustawy z 20 lipca 2017 r. Prawo wodne (Dz. U. z 2021 r. poz. 624 ) przedstawiam Radzie Powiatu (Miasta) roczne sprawozdanie z działań podejmowanych w roku 2020, na terenie powiatów: ciechanowskiego, makowskiego, przasnyskiego, pułtuskiego, i wyszkowskiego przez Państwowe Gospodarstwo Wodne Wody Polskie, Regionalny Zarząd Gospodarki Wodnej w Warszawie, Zarząd Zlewni w Dębem, Nadzór Wodny w Pułtusku.

Do podstawowych zadań Nadzoru Wodnego należy w szczególności:

- a) prowadzenie Biura Obsługi Klienta (BOK) oraz biura podawczego w zakresie właściwości nadzoru wodnego,
- b) prowadzenie postępowań administracyjnych w zakresie zgłoszeń wodnoprawnych,
- c) prowadzenie postępowań administracyjnych w sprawach dotyczących zwolnienia od zakazu grodzienia nieruchomości przyległych do publicznych śródlądowych wód powierzchniowych,
- d) załatwianie skarg i wniosków, oraz prowadzenie ich rejestru,
- e) monitorowanie sytuacji na rzekach i ciekach naturalnych oraz informowanie Zarządu Zlewni o zagrożeniach w sytuacji wystąpienia ekstremalnych zjawisk hydrologicznych, prowadzenie współpracy z Centrum Operacyjnym Ochrony Przeciwpowodziowej RZGW,
- f) opiniowanie przekroczenia cieków, przepustów, lokalizacji budynków, wylotów z kanalizacji, stawów, ujęć wody, zbiorników wodnych i innych obiektów,
- g) dokonywanie okresowych przeglądów wód i urządzeń wodnych,
- h) współudział w przygotowywaniu planu w zakresie utrzymania wód, urządzeń wodnych, usuwania szkód oraz uzyskiwania wymaganych prawem decyzji pozwalających na prowadzenie prac utrzymaniowych,
- i) dokonywanie odczytów wskazań urządzeń pomiarowych,
- j) utrzymywanie i eksploatacja urządzeń wodnych oraz cieków naturalnych będących własnością Skarbu Państwa - PGW Wody Polskie oraz ich nadzór nad realizacją prac wykonywanych przez firmy zewnętrzne,
- k) współpraca z jednostkami samorządowymi oraz organami odpowiedzialnymi za ochronę środowiska i gospodarkę wodną w zakresie właściwości nadzoru wodnego,
- l) zapewnienie oznakowania, utrzymywania i kontroli szlaków żeglugowych na śródlądowych drogach wodnych,
- m) współudział w zakresie nadzoru nad wykonywaniem obowiązków użytkowników obwodów rybackich,
- n) współpraca w akcji powodziowej i szacowaniu szkód powodziowych,
- o) administrowanie obiektami nadzoru wodnego.

## 2. Obszar działania Nadzoru Wodnego wraz z mapą i krótką charakterystyką.

Nadzór Wodny w Pułtusk obejmuje swoim zasięgiem głównie powiat pułtuski, a także zachodnią część powiatu wyszkowskiego, południową część powiatu makowskiego i przasnyskiego oraz południowo- wschodnią część powiatu ciechanowskiego. Całkowita powierzchnia obszaru objęta zasięgiem Nadzoru Wodnego w Pułtusk wynosi 549,5 km<sup>2</sup>.

Całkowita długość cieków wynosi 138,4 km w tym 21 km szlaków żeglownych. Długość wałów wynosi 6,5 km. W wałach zainstalowane są 3 śluzy. Nadmiar wód z zawała pompowany jest z wykorzystaniem dwóch pompowni.

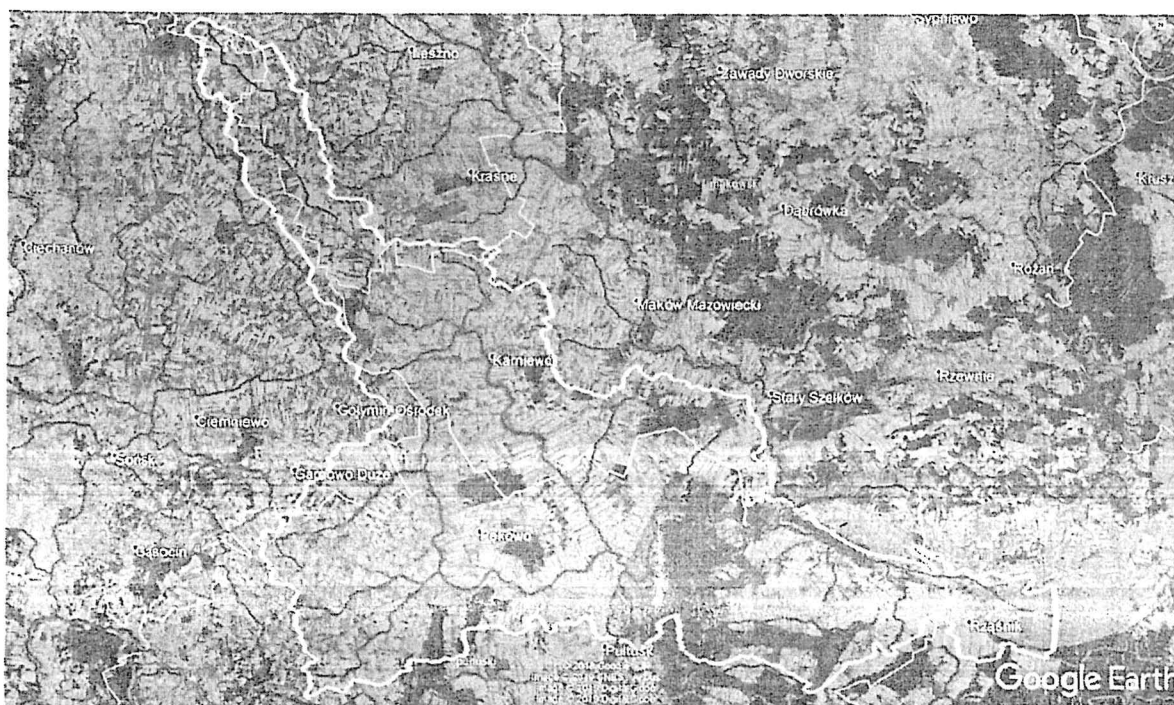

## 3. Zestawienie gmin znajdujących się na terenie działania Nadzoru Wodnego w Pułtusk.

Zarząd Zlewni	Nadzór Wodny	Powiat	Gmina
Zarząd Zlewni w Dębem	Pułtusk	ciechanowski	Gołymin-Ośrodek
			Opinogóra Górna
		makowski	Karniewo
			Szelków
		przasnyski	Czernice Borowe
			Krasne
		pułtuski	Gzy
			Obryte
			Pułtusk
			Świercze
			Winnica
wyszkowski	Zatory		
	Rządów		

## 4. Zakres prac wykonanych na terenie działania Nadzoru Wodnego w Pułtusk.

L.p.	Gmina	Nazwa zrealizowanego zadania	Opis zadania	Wartość wykonanych prac
1	Pułtusk, Gzy, Obryte, Rząśnik,	Utrzymanie rzeki Przewodówki 32 km  Rz. Kanał Zambski 18,3 km  Rz. Ciek Psary 8,6 km	Odprowadzenie nadmiaru wód opadowych. Zapewnienie właściwego funkcjonowania systemów wodno melioracyjnych.	334,36 tys zł.
2	Pułtusk	Konserwacja 6,5 km wałów przeciwpowodziowych	Zapewnienia bezpiecznego spływu wód i lodów w normalnych warunkach hydrologicznych.	83,92 tys zł.
3	Pułtusk	Naprawa śluzy nr 1 i nr 3 w Pułtusku	Zapewnienie szczelności i stabilności konstrukcji śluzy oraz naprawa mechanizmów uruchamiających śluzę.	3378,7tys zł.

#### 5. Liczba spraw wpływających i prowadzonych przez Nadzór Wodny.

Podstawa prawna: Prawo wodne z 20 lipca 2017 r. Dz. U. 2021, poz. 624

Kwartał	Zgody wodnoprawne na podstawie art. 397 ust. 3 pkt 3 (w związku z art. 240 ust. 5 pkt 1)	Ilość spraw wpływających do NW (wnioski, skargi, inne)
I	0	332
II	3	260
III	4	262
IV	4	243
<b>ROZNI</b>	<b>11</b>	<b>1097</b>

#### 6. Pozostałe informacje.

Rzeka Narew płynie przez teren Nadzoru Wodnego w Pułtusku od km 61+000 do km 84+000 tj. od ujścia kanału A do ujścia rzeki Orzyc. Na odcinku tym przy stanach wody niższych od średniej rocznej występują utrudnienia w żegludze, spowodowane małymi głębokościami na szlaku żeglownym. Wyplycienia te są miejscami zatorowymi w okresie zamarzania rzeki.

KIEROWNIK  
Stanisław Wójtowicz

WA.2.1.0311.1.2021.MK

Starostwo Powiatowe w Pułtusku  
Kancelaria

2021-06-22

L. dz. PP. 0016215.2021

podpis

WORZ/m

Rada Powiatu  
w Pułtusku

W związku z obowiązkiem wynikającym z zapisów art. 250 ust. 10 ustawy z 20 lipca 2017 r. Prawo wodne (Dz. U. z 2018 r. poz. 2268 z późn. zm.) przedstawiam Radzie Powiatu w Pułtusku roczne sprawozdanie z działań podejmowanych w roku 2020, na terenie powiatów Pułtusk, Legionowo, Nowy Dwór Mazowiecki przez Państwowe Gospodarstwo Wodne Wody Polskie, Regionalny Zarząd Gospodarki Wodnej w Warszawie, Zarząd Zlewni w Dębem, Nadzór Wodny w Dębem.

KIEROWNIK  
*Marta Kornacka*  
Marta Kornacka

Do wiadomości:

1. PGW WP Zarząd Zlewni w Dębem Nadzór Wodny Dębem –a/a

**Państwowe Gospodarstwo Wodne Wody Polskie**

Zarząd Zlewni w Dębem

Dębe, 05-140 Serock

tel.: +48 (22) 782 30 00, +48 (22) 782 07 01, +48 (22) 774 32 40

faks: +48 (22) 782 30 00, +48 (22) 782 07 01 | e-mail: zz-debe@wody.gov.pl

[www.wody.gov.pl](http://www.wody.gov.pl)



**Państwowe Gospodarstwo  
Wodne  
Wody Polskie**  
Nadzór Wodny w Dębem  
05-140 Dębe

**SPRAWOZDANIE Z DZIAŁAŃ PODEJMOWANYCH NA TERENIE  
NADZORU WODNEGO W DĘBEM  
NA OBSZARACH POWIATÓW:  
PUŁTUSKIEGO, LEGIONOWSKIEGO, NOWODWORSKIEGO  
ZA ROK 2020**

Dębe, czerwiec 2021 rok

## **Spis treści:**

- 1. Podstawa prawna sprawozdania.**
- 2. Obszar działania Nadzoru Wodnego wraz z mapą i krótką charakterystyką.**
- 3. Zestawienie gmin znajdujących się na terenie działania Nadzoru Wodnego.**
- 4. Zakres prac wykonanych na terenie działania Nadzoru Wodnego.**
- 5. Ilość i rodzaj spraw prowadzonych przez Nadzór Wodny.**
- 6. Pozostałe informacje.**

## 1. Podstawa prawna sprawozdania.

W związku z obowiązkiem wynikającym z zapisów art. 250 ust. 10 ustawy z 20 lipca 2017 r. Prawo wodne (Dz. U. z 2018 r. poz. 2268 z późn. zm.) przedstawiam Radzie Powiatu roczne sprawozdanie z działań podejmowanych w roku 2020, na terenie powiatów Pułtusk, Legionowo, Nowy Dwór Mazowiecki przez Państwowe Gospodarstwo Wodne Wody Polskie, Regionalny Zarząd Gospodarki Wodnej w Warszawie, Zarząd Zlewni w Dębem, Nadzór Wodny w Dębem.

Do podstawowych zadań Nadzoru Wodnego należy w szczególności:

- a) prowadzenie Biura Obsługi Klienta (BOK) oraz biura podawczego w zakresie właściwości nadzoru wodnego,
- b) prowadzenie postępowań administracyjnych w zakresie zgłoszeń wodnoprawnych,
- c) prowadzenie postępowań administracyjnych w sprawach dotyczących zwolnienia od zakazu grodzenia nieruchomości przyległych do publicznych śródlądowych wód powierzchniowych,
- d) załatwianie skarg i wniosków, oraz prowadzenie ich rejestru,
- e) monitorowanie sytuacji na rzekach i ciekach naturalnych oraz informowanie Zarządu Zlewni o zagrożeniach w sytuacji wystąpienia ekstremalnych zjawisk hydrologicznych, prowadzenie współpracy z Centrum Operacyjnym Ochrony Przeciwpowodziowej RZGW,
- f) opiniowanie przekroczenia cieków, przepustów, lokalizacji budynków, wylotów z kanalizacji, stawów, ujęć wody, zbiorników wodnych i innych obiektów,
- g) dokonywanie okresowych przeglądów wód i urządzeń wodnych,
- h) współudział w przygotowywaniu planu w zakresie utrzymania wód, urządzeń wodnych, usuwania szkód oraz uzyskiwania wymaganych prawem decyzji pozwalających na prowadzenie prac utrzymaniowych,
- i) dokonywanie odczytów wskazań urządzeń pomiarowych,
- j) utrzymywanie i eksploatacja urządzeń wodnych oraz cieków naturalnych będących własnością Skarbu Państwa - PGW Wody Polskie oraz ich nadzór nad realizacją prac wykonywanych przez firmy zewnętrzne,
- k) współpraca z jednostkami samorządowymi oraz organami odpowiedzialnymi za ochronę środowiska i gospodarkę wodną w zakresie właściwości nadzoru wodnego,
- l) zapewnienie oznakowania, utrzymywania i kontroli szlaków żeglugowych na śródlądowych drogach wodnych,
- m) współudział w zakresie nadzoru nad wykonywaniem obowiązków użytkowników obwodów rybackich,
- n) współpraca w akcji powodziowej i szacowaniu szkód powodziowych,
- o) administrowanie obiektami nadzoru wodnego.

## 2. Obszar działania Nadzoru Wodnego wraz z mapą i krótką charakterystyką.

Nadzór Wodny w Dębem obejmuje swoim zasięgiem część powiatu pułtuskiego, powiat legionowski oraz część powiatu nowodworskiego. Całkowita powierzchnia obszaru objęta zasięgiem Nadzoru Wodnego w Dębem wynosi 613 km<sup>2</sup>.

Długość cieków na terenie administrowanym przez NW w Dębem wynosi 120,27 km w tym 26 km szlaków żeglownych. Długość wałów przeciwpowodziowych wynosi 1450 m. Nadzór Wodny administruje 1 obiekt piętrzący: rzeka Klusówka w km 12+260, typ budowli zastawka, rzędna dna przelewu 82,45, rzędna max. piętrzenia 93,35, wysokość piętrzenia 0,9 m, powierzchnia nawodnienia 12,00 ha.

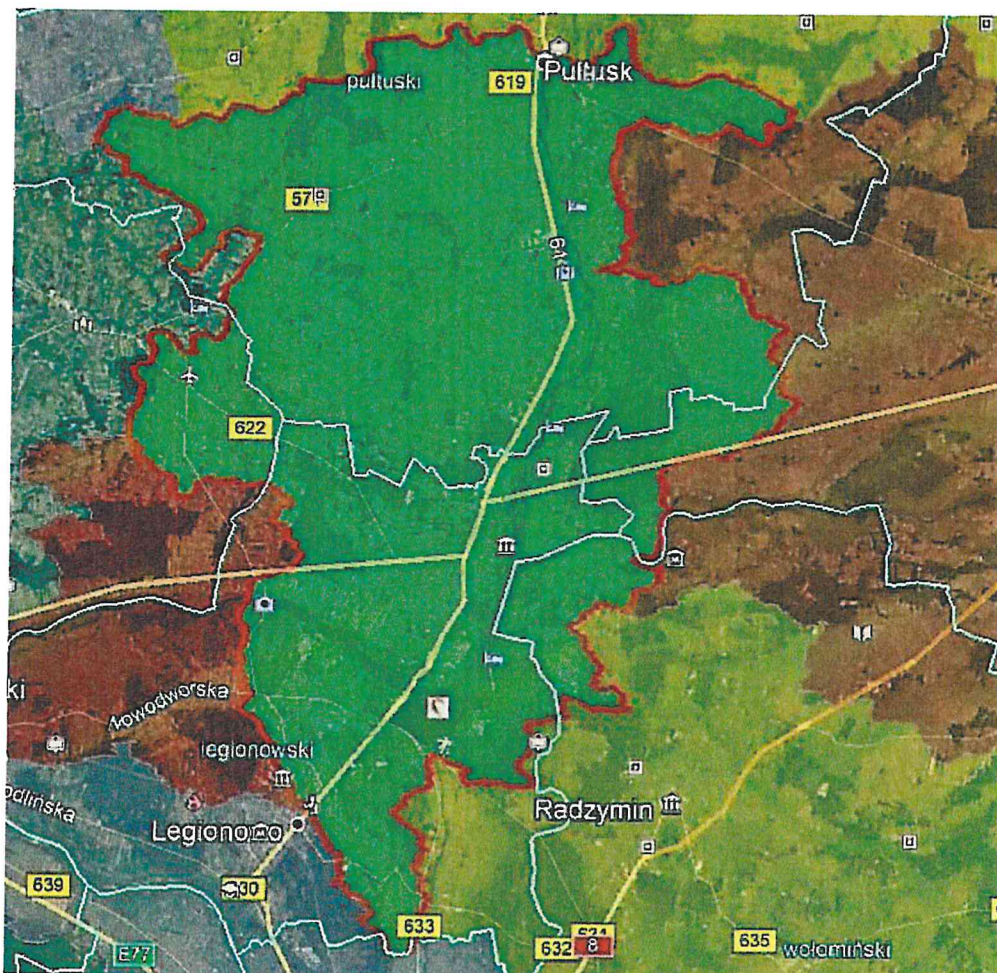

## 3. Zestawienie gmin znajdujących się na terenie działania Nadzoru Wodnego.

Zarząd Zlewni	Nadzór Wodny	Powiat	Gmina
Dęba	Dęba	pułtusk	Pokrzywnica
			Winnica
			Zatory
			Pułtusk
			Świercze
		legionowski	Wieliszew
			Legionowo
			Serock
		nowodworski	Nieporęt
		nowodworski	Nasielsk

#### 4. Zakres prac wykonanych na terenie działania Nadzoru Wodnego w Dębem.

L.p.	Gmina	Nazwa zrealizowanego zadania	Opis zadania	Wartość wykonanych prac
1	Pułtusk	Utrzymanie wód Kanał Borsuki oraz Utrzymanie wód Kanał B XI	Prace utrzymaniowe prowadzone w korycie ciek w tym koszenie skarp i dna rzeki, wycinka krzewów, rozbiórka przetamowań , tam bobrowych, zatorów z dna ciek, czyszczenie przepustów. Odcinek objęty pracami konserwacyjnymi: <b>0+000 do 3+156 i od 3+416 do 5+519 km oraz 0+000 do 2+839 km</b>	31 653,60
2	Pułtusk	Utrzymanie wód rzeki Niestępówka w km 0+000 – 12+349	Prace utrzymaniowe prowadzone w korycie ciek w tym koszenie skarp i dna rzeki, wycinka krzewów, rozbiórka przetamowań , tam bobrowych, zatorów z dna ciek, czyszczenie przepustów. Odcinek objęty pracami konserwacyjnymi: <b>w km 0+000 – 12+349</b>	52 702,92
3	Pułtusk	Utrzymanie wód rzeki Pokrzywnica w km 0+000 - 2+680 i 8+200- 17+147	Prace utrzymaniowe prowadzone w korycie ciek w tym koszenie skarp i dna rzeki, wycinka krzewów, rozbiórka przetamowań , tam bobrowych, zatorów z dna ciek, czyszczenie przepustów. Odcinek objęty pracami konserwacyjnymi:	26 021,70

			w km 0+000 -2+680 i 8+200-17+147	
4	Pułtusk	Utrzymanie wód rzeki Klusówka w km od 0+000-19+530	Prace utrzymaniowe prowadzone w korycie cieku w tym koszenie skarp i dna rzeki, wycinka krzewów, rozbiórka przetamowań , tam bobrowych, zatorów z dna cieku, czyszczenie przepustów. Odcinek objęty pracami konserwacyjnymi: <b>w km od 0+000-19+530</b>	51 222,60
5	Legionowo, Nieporęt	Utrzymanie Kanału Bródnowskiego w km od 0+000-19+953	Prace utrzymaniowe prowadzone w korycie cieku w tym koszenie skarp i dna rzeki, wycinka krzewów, rozbiórka przetamowań , tam bobrowych, zatorów z dna cieku, czyszczenie przepustów. Odcinek objęty pracami konserwacyjnymi: <b>w km od 0+000-19+953</b>	94 867,54

## 5. Liczba spraw wpływających i prowadzonych przez Nadzór Wodny.

Podstawa prawna: Prawo wodne z 20 lipca 2017 r. Dz. U. 2018. 2268

Kwartał	Zgody wodnoprawne na podstawie art. 397 ust. 3 pkt 3 (w związku z art. 240 ust. 5 pkt 1)	Ilość spraw wpływających do NW (wnioski, skargi, inne)
I	5	291
II	6	300
III	6	341
IV	12	283
<b>ROCZNIE</b>	29	1215

## 6. Pozostałe informacje.

W 2020 r. wykonana została konserwacja Kanału Bródnowskiego, Kanału Borsuki, Kanału B XI, rzeki Niestępówka, rzeki Pokrzywnica, rzeki Klusówka znajdujących się w administracji NW Dębe. Zakres robót jest niewystarczający do zapewnienia bezpiecznego spływu wód i lodów w normalnych warunkach hydrologicznych. W ramach prowadzonych robót, na terenie Nadzoru Wodnego w Dębem zostało poddanych konserwacji 72,0 km cieków za łączną kwotę 250 tysięcy zł. Informacja zawiera okres od 01 stycznia 2020 r. do 31.12.2020 r.

W roku 2021 oraz w latach kolejnych na obszarze objętym działaniem NW w Dębem należy zwiększyć zakres oraz intensywność wykonywanych prac utrzymaniowych na ciekach, zarówno na odcinkach uregulowanych jak i naturalnych, dla zachowania prawidłowych stosunków gruntowo – wodnych na terenach przyległych. Konieczne jest prowadzenie prac konserwacyjnych, przynajmniej dwukrotnie w ciągu roku na odcinkach rzek przepływających przez obszary zurbanizowane m.in. na terenie gmin: Nieporęt, Skrzyszew, Komornica, Dębe, Poddębie, Legionowo, Serock, część Pułtusa oraz jednokrotnie w roku na pozostałych obszarach, wykorzystywanych na potrzeby rolne. Wszelkie prace związane z utrzymaniem cieków powinny być przeprowadzane w przypadku pierwszej konserwacji najpóźniej do końca czerwca, a przy drugiej konserwacji najpóźniej do końca listopada każdego roku.

Nadzór Wodny w Dębem informuje, że w roku 2020 nie występowały podtopienia gruntów ani zabudowań. Nie zaobserwowano na administrowanym terenie żadnych niebezpiecznych wezbrań, natomiast wystąpiły zjawiska lodowe na rzece Narew w okresie od 11 stycznia 2020 r. do 12 marca 2020 r.

KIEROWNIK  
*Marta Kornacka*  
Marta Kornacka

**wg. rozdzielnika**

Kierownik Nadzoru Wodnego w Ciechanowie działając na podstawie art. 250 ust. 10 ustawy z dnia 20 lipca 2017 r. – Prawo wodne (Dz. U. z 2020 r., poz. 310 ze zm.) przekazuje w załączeniu roczne sprawozdanie z działań podejmowanych w 2019 roku na terenie nadzoru.

KIEROWNIK  
*Cezary Betley*  
Cezary Betley

**Otrzymują:**

1. Rada Powiatu w Ciechanowie  
ul. 17 Stycznia 7, 06-400 Ciechanów
2. Rada Powiatu w Makowie Mazowieckim  
ul. Rynek 1, 06-200 Maków Mazowiecki
3. Rada Powiatu w Mławie  
ul. Wł. Stanisława Reymonta 6, 06-500 Mława
4. Rada Powiatu w Płońsku  
ul. Płocka 39, 09-100 Płońsk
5. Rada Powiatu w Pułtusk  
ul. Marii Skłodowskiej-Curie 11, 06-100 Pułtusk
6. Rada Powiatu w Przasnyszu  
ul. Św. St. Kostki 5, 06-300 Przasnysz
7. Rada Powiatu w Żurominie  
Plac Piłsudskiego 4, 09-300 Żuromin
8. aa.



**Państwowe Gospodarstwo  
Wodne  
Wody Polskie**  
Nadzór Wodny w Ciechanowie  
ul. Powstańców Warszawskich 11  
06-400 Ciechanów

**SPRAWOZDANIE Z DZIAŁAŃ PODEJMOWANYCH NA TERENIE  
NADZORU WODNEGO W CIECHANOWIE  
NA OBSZARACH POWIATÓW CIECHANOWSKIEGO, PŁOŃSKIEGO,  
MŁAWSKIEGO, PUŁTUSKIEGO, MAKOWSKIEGO,  
PRZASNYSKIEGO, ŻUROMIŃSKIEGO  
ZA ROK 2020**

Ciechanów, czerwiec 2021 rok

## **Spis treści:**

- 1. Podstawa prawna sprawozdania.**
- 2. Obszar działania Nadzoru Wodnego wraz z mapą i krótką charakterystyką.**
- 3. Zestawienie gmin znajdujących się na terenie działania Nadzoru Wodnego.**
- 4. Zakres prac wykonanych na terenie działania Nadzoru Wodnego.**
- 5. Ilość i rodzaj spraw prowadzonych przez Nadzór Wodny.**
- 6. Pozostałe informacje.**

## 1. Podstawa prawna sprawozdania.

W związku z obowiązkiem wynikającym z zapisów art. 250 ust. 10 ustawy z 20 lipca 2017 r. Prawo wodne (Dz. U. z 2020 r. poz. 310 z późn. zm.) przedstawiam Radzie Powiatu (Miasta) roczne sprawozdanie z działań podejmowanych w roku 2018, na terenie powiatów ciechanowskiego, płońskiego, mławskiego, pułtuskiego, makowskiego, przasnyskiego i żuromińskiego przez Państwowe Gospodarstwo Wodne Wody Polskie, Regionalny Zarząd Gospodarki Wodnej w Warszawie, Zarząd Zlewni w Ciechanowie, Nadzór Wodny w Ciechanowie.

Do podstawowych zadań Nadzoru Wodnego należy w szczególności:

- a) prowadzenie Biura Obsługi Klienta (BOK) oraz biura podawczego w zakresie właściwości nadzoru wodnego,
- b) prowadzenie postępowań administracyjnych w zakresie zgłoszeń wodnoprawnych,
- c) prowadzenie postępowań administracyjnych w sprawach dotyczących zwolnienia od zakazu grodzenia nieruchomości przyległych do publicznych śródlądowych wód powierzchniowych,
- d) załatwianie skarg i wniosków, oraz prowadzenie ich rejestru,
- e) monitorowanie sytuacji na rzekach i ciekach naturalnych oraz informowanie Zarządu Zlewni o zagrożeniach w sytuacji wystąpienia ekstremalnych zjawisk hydrologicznych, prowadzenie współpracy z Centrum Operacyjnym Ochrony Przeciwpowodziowej RZGW,
- f) opiniowanie przekroczenia cieków, przepustów, lokalizacji budynków, wylotów z kanalizacji, stawów, ujęć wody, zbiorników wodnych i innych obiektów,
- g) dokonywanie okresowych przeglądów wód i urządzeń wodnych,
- h) współudział w przygotowywaniu planu w zakresie utrzymania wód, urządzeń wodnych, usuwania szkód oraz uzyskiwania wymaganych prawem decyzji pozwalających na prowadzenie prac utrzymaniowych,
- i) dokonywanie odczytów wskazań urządzeń pomiarowych,
- j) utrzymywanie i eksploatacja urządzeń wodnych oraz cieków naturalnych będących własnością Skarbu Państwa - PGW Wody Polskie oraz ich nadzór nad realizacją prac wykonywanych przez firmy zewnętrzne,
- k) współpraca z jednostkami samorządowymi oraz organami odpowiedzialnymi za ochronę środowiska i gospodarkę wodną w zakresie właściwości nadzoru wodnego,
- l) zapewnienie oznakowania, utrzymywania i kontroli szlaków żeglugowych na śródlądowych drogach wodnych,
- m) współudział w zakresie nadzoru nad wykonywaniem obowiązków użytkowników obwodów rybackich,
- n) współpraca w akcji powodziowej i szacowaniu szkód powodziowych,
- o) administrowanie obiektami nadzoru wodnego.

**2. Obszar działania Nadzoru Wodnego wraz z mapą i krótką charakterystyką.**

Nadzór Wodny w Ciechanowie obejmuje swoim zasięgiem głównie powiat ciechanowski, a także część powiatu płońskiego, mławskiego, pułtuskiego, makowskiego, przasnyskiego i żuromińskiego. Całkowita powierzchnia obszaru objęta zasięgiem NW w Ciechanowie wynosi 1805 km<sup>2</sup>.

Długość cieków na terenie administrowanym przez NW w Ciechanowie wynosi 430,653 km.



**3. Zestawienie gmin znajdujących się na terenie działania Nadzoru Wodnego.**

Zarząd Zlewni	Nadzór Wodny	Powiat	Gmina
Zarząd Zlewni w Ciechanowie	Ciechanów	ciechanowski	m. Ciechanów
			Ciechanów
			Glinojęck
			Gołymin-Ośrodek
			Grudusk
			Ojrzeń
			Opinogóra Górna
			Regimin
		Sońsk	
płoński	Baboszewo		
	Joniec		

			Nowe Miasto
			Raciąż
			Sochocin
		mławski	Dzierzgowo
			Mława
			Radzanów
			Szreńsk
			Strzegowo
			Stupsk
			Szydłowo
			Wieczfnia Kościelna
			Wiśniewo
		pułtuski	Gzy
			Świercze
		makowski	Karniewo
		przasnyski	Krasne
			Czernice Borowe
		żuromiński	Siemiątkowo

#### 4. Zakres prac wykonanych na terenie działania NW w Ciechanowie

L.p.	Gmina	Nazwa zrealizowanego zadania	Opis zadania	Wartość wykonanych prac
1	Baboszewo	Usunięcie powalonych drzew z koryta rzeki Wkry w m. Dziektarzewo, gm. Baboszewo	Usunięcie drzew zagrażających bezpieczeństwu	4 160,00 zł
2	Ojrzeń, Ciechanów, Regimin	Remont budowli piętrzących na rzece Łydynia w km: 16+515, 23+955, 35+145, 38+910 i 47+880	Roboty remontowe i konserwacyjne na budowlach piętrzących	159 338,14 zł
3	Radzanów, Baboszewo, Ojrzeń, Głinojeck, Strzegowo, Ciechanów	Utrzymanie wód na terenie Nadzoru Wodnego w Ciechanowie – rzeka Bieżanka od km 0+000 do km 8+060; rzeka Kanał Goszczyce od km 0+000 do km 4+455; rzeka Obrębówka od km 0+000 do km 12+335; rzeka Rosica od km 0+000 do km 19+480	Zapewnienia spływu wód z obszarów zmeliorowanych normalnych warunkach hydrologicznych.	188 103,42 zł

4	Regimin, Stupsk, Szydłowo, Ciechanów, Grudusk, Ojrzeń, Gliniojeck	Utrzymanie wód na terenie Nadzoru Wodnego w Ciechanowie – rzeka Czerwienica od km 0+000 do km 4+895; rzeka Giedniówka od km 0+000 do km 18+850; rzeka Łydynia od km 32+260 do km 67+515; rzeka Pławnica od km 0+000 do km 9+750; rzeka Stawnica od km 0+000 do km 8+695; rzeka Struga Gruduski od km 0+000 do km 6+250	Zapewnienia spływu wód z obszarów zmeliorowanych normalnych warunkach hydrologicznych.	369 952,40 zł
5	Opinogóra Górna. Gołymin Ośrodek, Ciechanów, Regimin, Sońsk, Czernice Borowe, Nowe Miasto	Utrzymanie wód na terenie Nadzoru Wodnego w Ciechanowie – rzeka Sona Wschodnia od km 0+000 do km 36+720; rzeka Sona Zachodnia od km 0+000 do km 22+85; rzeka Struga Sońsk od km 0+000 do km 4+880; rzeka Tatarka od 0+000 do km 8+850	Zapewnienia spływu wód z obszarów zmeliorowanych normalnych warunkach hydrologicznych.	219 903,43 zł
6	Strzegowo	Wycinka 3 szt. drzew rosnących na skarpi rzeki Wkry w m. Strzegowo, gm. Strzegowo	Usunięcie drzew zagrażających bezpieczeństwu	5 076,00 zł
7	Nowe Miasto, Sońsk, Ojrzeń, Ciechanów, Regimin	Utrzymanie obiektów piętrzących na terenie Nadzoru Wodnego w Ciechanowie	Piętrzenie wody i utrzymywanie retencji korytowej	39 861,02 zł

### 5. Ilość spraw wpływających i prowadzonych przez Nadzór Wodny

Podstawa prawna: Prawo wodne z 20 lipca 2017 r. Dz. U. z 2020 r. poz. 310 z późn. zm.

Kwartał	Zgody wodnoprawne na podstawie art. 397 ust. 3 pkt 3 (w związku z art. 240 ust. 5 pkt 1)	Ilość spraw wpływających do NW (wnioski, skargi, inne)
I	4	148
II	10	165
III	16	83
IV	17	60
<b>ROCZNIE</b>	<b>47</b>	<b>456</b>

## 6. Pozostałe informacje.

W ubiegłym roku do Nadzoru Wodnego w Ciechanowie nie zgłoszono problemów związanych z potopieniami, wezbraniami, zjawiskami lodowymi i suszą. Jednym z najczęściej występujących problemów było zakłócenie odpływu wód spowodowane tamami bobrowymi. W takich przypadkach Nadzór Wodny w Ciechanowie podejmował działania, w efekcie których Grupa Wsparcia Technicznego Zarządu Zlewni w Ciechanowie dokonywała rozbiórki tam i zatorów na warunkach określonych wydanymi decyzjami Regionalnego Dyrektora Ochrony Środowiska. Kierownik Nadzoru Wodnego zorganizował w miesiącu sierpniu dwa spotkania z samorządami tj. starostami, wójtami, prezydentem, spółkami wodnymi oraz przedstawicielami izb rolniczych i ARiMR w celu omówienia problemów dotyczących przeciwdziałania skutkom suszy.

KIEROWNIK  
CEZARY BETLEY  
Cezary Betley