

Państwowe
Gospodarstwo Wodne
Wody Polskie

WA.2.5.0411.1.2022.SW

Starostwo Powiatowe w Pułtusk
Kancelaria

Pułtusk, dnia 27 czerwca 2022 r.

2022-06-28

PR. 0016094.2022

Lp. dz.
podpis

Wg rozdzielnika

W związku z obowiązkiem wynikającym z art. 250 ust. 10 ustawy z 20 lipca 2017 r. Prawo wodne (Dz. U. z 2021 r. poz. 2233, z późn. zm.) przesyłam w załączeniu Radzie Powiatu roczne sprawozdanie z działań podejmowanych w roku 2021, na terenie powiatów: ciechanowskiego, makowskiego, przasnyskiego, pułtuskiego i wyszkowskiego przez Państwowe Gospodarstwo Wodne Wody Polskie, Regionalny Zarząd Gospodarki Wodnej w Warszawie, Zarząd Zlewni w Dębem, Nadzór Wodny w Pułtusk.

KIEROWNIK

Stanisław Wóltański

Otrzymują:

1. Starostwo Powiatowe w Ciechanowie
ul. 17 Stycznia 7
06-400 Ciechanów
2. Starostwo Powiatowe w Makowie Mazowieckim
ul. Rynek 1
06-200 Maków Mazowiecki
3. Starostwo Powiatowe w Przasnyszu
ul. Św. St. Kostki 5
06-300 Przasnysz
4. Starostwo Powiatowe w Pułtusk
ul. Marii Skłodowskiej-Curie 11
06-100 Pułtusk
5. Starostwo Powiatowe w Wyszkowie
al. Aleja Róż 2
07-200 Wyszków
6. Państwowe Gospodarstwo Wodne Wody Polskie
Regionalny Zarząd Gospodarki Wodnej w Warszawie – Wydział RPU
ul. Zarzecze 13B, 03-194 Warszawa
7. Państwowe Gospodarstwo Wodne Wody Polskie
Zarząd Zlewni w Dębem
Dębe, 05-140 Serock
8. aa

Państwowe Gospodarstwo Wodne Wody Polskie
Nadzór Wodny Pułtusk
ul. Szkolna 3, 06-100 Pułtusk
tel.: +48 (23) 692 34 35 | faks.: +48 (23) 692 34 35
e-mail: nw-pultusk@wody.gov.pl

www.wody.gov.pl



Państwowe
Gospodarstwo Wodne
Wody Polskie

Państwowe Gospodarstwo
Wodne
Wody Polskie
Nadzór Wodny w Pułtusk
ul. Szkolna 3
06-100 Pułtusk

**SPRAWOZDANIE Z DZIAŁAŃ PODEJMOWANYCH NA TERENIE
NADZORU WODNEGO W PUŁTUSKU
NA OBSZARACH POWIATÓW: CIECHANOWSKIEGO,
MAKOWSKIEGO, PRZASNYSKIEGO, PUŁTUSKIEGO,
i WYSZKOWSKIEGO.
ZA ROK 2021**

Pułtusk, 14 czerwca 2022 rok

Spis treści:

1. Podstawa prawna sprawozdania.
2. Obszar działania Nadzoru Wodnego wraz z mapą i krótką charakterystyką.
3. Zestawienie gmin znajdujących się na terenie działania Nadzoru Wodnego.
4. Zakres prac wykonanych na terenie działania Nadzoru Wodnego.
5. Ilość i rodzaj spraw prowadzonych przez Nadzór Wodny.
6. Pozostałe informacje.

1. Podstawa prawna sprawozdania.

W związku z obowiązkiem wynikającym z zapisów art. 250 ust. 10 ustawy z 20 lipca 2017 r. Prawo wodne (Dz. U. z 2021 r. poz. 2233, z późn. zm.) przedstawiam Radzie Powiatu (Miasta) roczne sprawozdanie z działań podejmowanych w roku 2021, na terenie powiatów: ciechanowskiego, makowskiego, przasnyskiego, pułtuskiego, i wyszkowskiego przez Państwowe Gospodarstwo Wodne Wody Polskie, Regionalny Zarząd Gospodarki Wodnej w Warszawie, Zarząd Zlewni w Dębem, Nadzór Wodny w Pułtusk.

Do podstawowych zadań Nadzoru Wodnego należy w szczególności:

- a) prowadzenie Biura Obsługi Klienta (BOK) oraz biura podawczego w zakresie właściwości nadzoru wodnego,
- b) prowadzenie postępowań administracyjnych w zakresie zgłoszeń wodnoprawnych,
- c) prowadzenie postępowań administracyjnych w sprawach dotyczących zwolnienia od zakazu grodzienia nieruchomości przyległych do publicznych śródlądowych wód powierzchniowych,
- d) załatwianie skarg i wniosków, oraz prowadzenie ich rejestru,
- e) monitorowanie sytuacji na rzekach i ciekach naturalnych oraz informowanie Zarządu Zlewni o zagrożeniach w sytuacji wystąpienia ekstremalnych zjawisk hydrologicznych, prowadzenie współpracy z Centrum Operacyjnym Ochrony Przeciwpowodziowej RZGW,
- f) opiniowanie przekroczenia cieków, przepustów, lokalizacji budynków, wylotów z kanalizacji, stawów, ujęć wody, zbiorników wodnych i innych obiektów,
- g) dokonywanie okresowych przeglądów wód i urządzeń wodnych,
- h) współudział w przygotowywaniu planu w zakresie utrzymania wód, urządzeń wodnych, usuwania szkód oraz uzyskiwania wymaganych prawem decyzji pozwalających na prowadzenie prac utrzymaniowych,
- i) dokonywanie odczytów wskazań urządzeń pomiarowych,
- j) utrzymywanie i eksploatacja urządzeń wodnych oraz cieków naturalnych będących własnością Skarbu Państwa - PGW Wody Polskie oraz ich nadzór nad realizacją prac wykonywanych przez firmy zewnętrzne,
- k) współpraca z jednostkami samorządowymi oraz organami odpowiedzialnymi za ochronę środowiska i gospodarkę wodną w zakresie właściwości nadzoru wodnego,
- l) zapewnienie oznakowania, utrzymywania i kontroli szlaków żeglugowych na śródlądowych drogach wodnych,
- m) współudział w zakresie nadzoru nad wykonywaniem obowiązków użytkowników obwodów rybackich,
- n) współpraca w akcji powodziowej i szacowaniu szkód powodziowych,
- o) administrowanie obiektami nadzoru wodnego.

2. Obszar działania Nadzoru Wodnego wraz z mapą i krótką charakterystyką.

Nadzór Wodny w Pułtusk obejmuje swoim zasięgiem głównie powiat pułtuski, a także zachodnią część powiatu wyszkowskiego, południową część powiatu makowskiego i przasnyskiego oraz południowo- wschodnią część powiatu ciechanowskiego. Całkowita powierzchnia obszaru objęta zasięgiem Nadzoru Wodnego w Pułtusk wynosi 549,5 km².

Całkowita długość cieków wynosi 138,4 km w tym 21 km szlaków żeglownych. Długość wałów wynosi 6,5 km. W wałach zainstalowane są 3 śluzy. Nadmiar wód z zawała pompowany jest z wykorzystaniem dwóch pompowni.

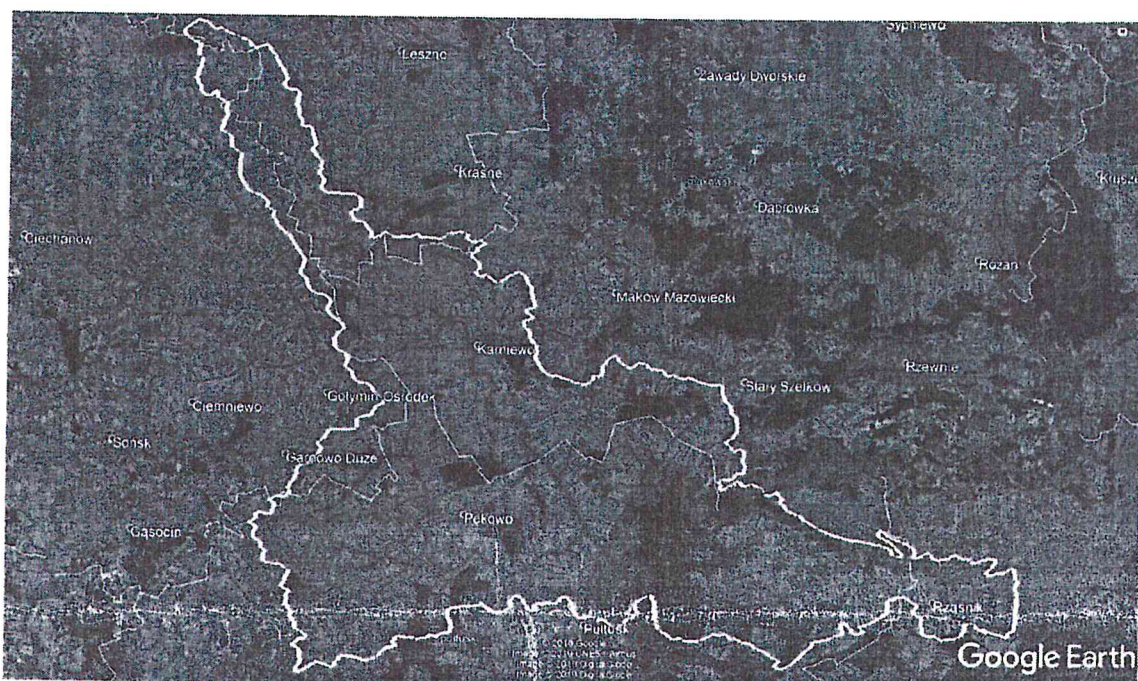

3. Zestawienie gmin znajdujących się na terenie działania Nadzoru Wodnego w Pułtusk.

Zarząd Zlewni	Nadzór Wodny	Powiat	Gmina
Zarząd Zlewni w Dębem	Pułtusk	ciechanowski	Gołymin-Osrodek
			Opinogóra Górna
		makowski	Karniewo
			Szelków
		przasnyski	Czernice Borowe
			Krasne
		pułtuski	Gzy
			Obryte
			Pułtusk
			Świercze
			Winnica
		wyszkowski	Zatory
			Rząśnik

4. Zakres prac wykonanych na terenie działania Nadzoru Wodnego w Pułtusk.

4. Zakres prac wykonanych na terenie działania Nadzoru Wodnego w Pułtusk.

L.p.	Gmina	Nazwa zrealizowanego zadania	Opis zadania	Wartość wykonanych prac
1	Pułtusk, Gzy, Obryte, Rząsńnik,	Utrzymanie rzeki Przewodówki 32,099 km Rz. Kanał Zambski 19,740 km Rz. Ciek Psary 12,090 km Rz. Pełta 51,101 km Rz. Tasewki 2,373 km	Odprowadzenie nadmiaru wód opadowych. Zapewnienie właściwego funkcjonowania systemów wodno melioracyjnych.	551,706 tys. zł.
2	Pułtusk	Konserwacja 6,5 km wałów przeciwpowodziowych	Zapewnienia bezpiecznego spływu wód i lodów w normalnych warunkach hydrologicznych.	49,900 tys. zł.

5. Liczba spraw wpływających i prowadzonych przez Nadzór Wodny.

Podstawa prawna: Prawo wodne z 20 lipca 2017 r. Dz. U. 2021, poz. 2233, z późn. zm.

Kwartał	Zgody wodnoprawne na podstawie art. 397 ust. 3 pkt 3 (w związku z art. 240 ust. 5 pkt 1)	Ilość spraw wpływających do NW (wnioski, skargi, inne)
I	1	251
II	4	189
III	5	231
IV	3	249
ROCZNIE	13	920

6. Pozostałe informacje.

Rzeka Narew płynie przez teren Nadzoru Wodnego w Pułtusk od km 62+800 do km 83+500 tj. od ujścia kanału A do ujścia rzeki Orzyc. Na odcinku tym przy stanach wody niższych od średniej rocznej występują utrudnienia w żegludze, spowodowane małymi głębokościami na szlaku żeglownym. W okresie od maja do października prowadzone są prace polegające na sondowaniu dna rzeki Narew, mające na celu określenie głębokości tranzytowej szlaku żeglownego. Stwierdzenie położenia tzw. przemiałów na rzece Narew pozwala określić przybliżoną lokalizację miejsc zatorogennych w okresie zamarzania rzeki.

KIEROWNIK
Stanisław Wóltański

Starostwo Powiatowe w Pułtusku
Kancelaria

WORYJ

2022 -07- 04

L. dz. PP. 0016475. 2022
podpis

Państwowe Gospodarstwo
Wodne
Wody Polskie
Nadzór Wodny w Dębem
05-140 Dębe

**SPRAWOZDANIE Z DZIAŁAŃ PODEJMOWANYCH NA TERENIE
NADZORU WODNEGO W DĘBEM
NA OBSZARACH POWIATÓW:
PUŁTUSKIEGO, LEGIONOWSKIEGO, NOWODWORSKIEGO
ZA ROK 2021**

Dębe, czerwiec 2022 rok

Spis treści:

- 1. Podstawa prawna sprawozdania.**
- 2. Obszar działania Nadzoru Wodnego wraz z mapą i krótką charakterystyką.**
- 3. Zestawienie gmin znajdujących się na terenie działania Nadzoru Wodnego.**
- 4. Zakres prac wykonanych na terenie działania Nadzoru Wodnego.**
- 5. Ilość i rodzaj spraw prowadzonych przez Nadzór Wodny.**
- 6. Pozostałe informacje.**

1. Podstawa prawna sprawozdania.

W związku z obowiązkiem wynikającym z zapisów art. 250 ust. 10 ustawy z 20 lipca 2017 r. Prawo wodne (Dz. U. z 2021 r. poz. 2233 z późn. zm.) przedstawiam Radzie Powiatu roczne sprawozdanie z działań podejmowanych w roku 2021, na terenie powiatów: pułtuskiego, legionowskiego i nowodworskiego przez Państwowe Gospodarstwo Wodne Wody Polskie, Regionalny Zarząd Gospodarki Wodnej w Warszawie, Zarząd Zlewni w Dębem, Nadzór Wodny w Dębem.

Do podstawowych zadań Nadzoru Wodnego należy w szczególności:

- a) prowadzenie Biura Obsługi Klienta (BOK) oraz biura podawczego w zakresie właściwości nadzoru wodnego,
- b) prowadzenie postępowań administracyjnych w zakresie zgłoszeń wodnoprawnych,
- c) prowadzenie postępowań administracyjnych w sprawach dotyczących zwolnienia od zakazu grodzenia nieruchomości przyległych do publicznych śródlądowych wód powierzchniowych,
- d) załatwianie skarg i wniosków, oraz prowadzenie ich rejestru,
- e) monitorowanie sytuacji na rzekach i ciekach naturalnych oraz informowanie Zarządu Zlewni o zagrożeniach w sytuacji wystąpienia ekstremalnych zjawisk hydrologicznych, prowadzenie współpracy z Centrum Operacyjnym Ochrony Przeciwpowodziowej RZGW,
- f) opiniowanie przekroczenia cieków, przepustów, lokalizacji budynków, wylotów z kanalizacji, stawów, ujęć wody, zbiorników wodnych i innych obiektów,
- g) dokonywanie okresowych przeglądów wód i urządzeń wodnych,
- h) współudział w przygotowywaniu planu w zakresie utrzymania wód, urządzeń wodnych, usuwania szkód oraz uzyskiwania wymaganych prawem decyzji pozwalających na prowadzenie prac utrzymaniowych,
- i) dokonywanie odczytów wskazań urządzeń pomiarowych,
- j) utrzymywanie i eksploatacja urządzeń wodnych oraz cieków naturalnych będących własnością Skarbu Państwa - PGW Wody Polskie oraz ich nadzór nad realizacją prac wykonywanych przez firmy zewnętrzne,
- k) współpraca z jednostkami samorządowymi oraz organami odpowiedzialnymi za ochronę środowiska i gospodarkę wodną w zakresie właściwości nadzoru wodnego,
- l) zapewnienie oznakowania, utrzymywania i kontroli szlaków żeglugowych na śródlądowych drogach wodnych,
- m) współudział w zakresie nadzoru nad wykonywaniem obowiązków użytkowników obwodów rybackich,
- n) współpraca w akcji powodziowej i szacowaniu szkód powodziowych,
- o) administrowanie obiektami nadzoru wodnego.

2. Obszar działania Nadzoru Wodnego wraz z mapą i krótką charakterystyką.

Nadzór Wodny w Dębem obejmuje swoim zasięgiem część powiatu pułtuskiego, powiatu legionowskiego oraz powiatu nowodworskiego. Całkowita powierzchnia obszaru objęta zasięgiem Nadzoru Wodnego w Dębem wynosi 613 km².

Długość cieków na terenie administrowanym przez NW w Dębem wynosi 120,27 km w tym 26 km szlaków żeglownych. Długość wałów przeciwpowodziowych wynosi 1450 m. Nadzór Wodny administruje 1 obiekt piętrzący: rzeka Klusówka w km 12+260, typ budowli zastawka, rzędna dna przelewu 82,45, rzędna max. piętrzenia 93,35, wysokość piętrzenia 0,9 m, powierzchnia nawodnienia 12,00 ha.

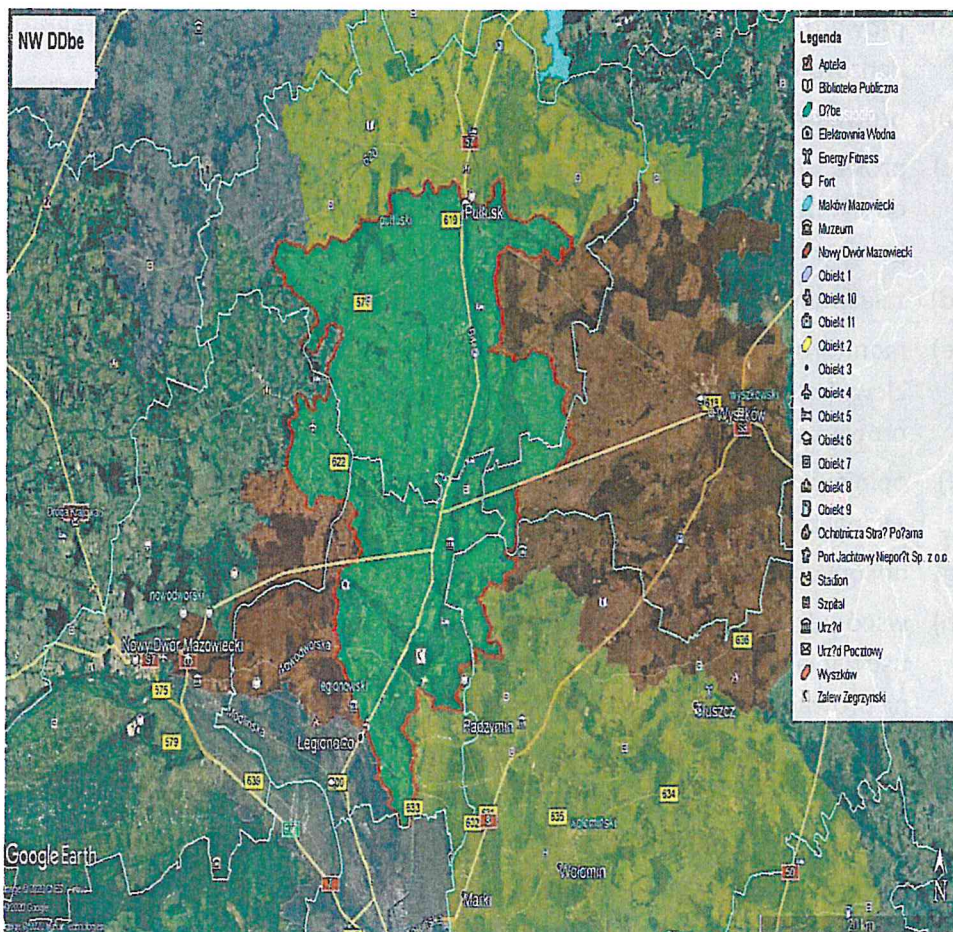

3. Zestawienie gmin znajdujących się na terenie działania Nadzoru Wodnego.

Zarząd Zlewni	Nadzór Wodny	Powiat	Gmina
Dębe	Dębe	pułtuski	Pokrzywnica
			Winnica
			Obyrte
			Zatory
			Pułtusk
			Świercze
		legionowski	Wieliszew
			Legionowo
			Serock
			Nieporęt
		nowodworski	Nasielsk

4. Zakres prac wykonanych na terenie działania Nadzoru Wodnego w Dębem.

L.p.	Gmina	Nazwa zrealizowanego zadania	Opis zadania	Wartość wykonanych prac
1	Winnica Pokrzywnica Nasielsk	Utrzymanie wód rzeki Klusówka w km od 0+000-17+130	Prace utrzymaniowe prowadzone w korycie cieku w tym koszenie dna rzeki z wygrabieniem, wykoszenie skarpy z wygrabieniem oraz wycinka krzewów, rozbiórka tam bobrowych, wydobywanie z koryta cieku wiatrołomów, oraz czyszczenie przepustów. Odcinek objęty pracami konserwacyjnymi: w km od 0+000-17+130	52 518,22 netto
2	Legionowo, Nieporęt, Wieliszew	Utrzymanie Kanału Bródnowskiego w km od 0+000-19+953	Prace utrzymaniowe prowadzone w korycie cieku w postaci wykoszenia i wygrabienia porostów z dna, oraz wykoszenie i wygrabienie skarp rzeki. Rozbiórka tam bobrowych. Odcinek objęty pracami konserwacyjnymi: w km od 0+000-19+953	75 214,88 netto

5. Liczba spraw wpływających i prowadzonych przez Nadzór Wodny.

Podstawa prawna: Prawo wodne z 20 lipca 2017 r. (Dz. U. z 2021 r. poz. 2233)

Kwartał	Zgody wodnoprawne na podstawie art. 397 ust. 3 pkt 3 (w związku z art. 240 ust. 5 pkt 1)	Ilość spraw wpływających do NW (wnioski, skargi, inne)
I	18	305
II	5	379
III	9	384
IV	5	399
ROCZNIE	37	1467

6. Pozostałe informacje.

W 2021 r. wykonana została konserwacja Kanału Bródnowskiego i rzeki Klusówki znajdujących się w administracji NW Dębe. Zakres robót jest niewystarczający do zapewnienia bezpiecznego spływu wód i lodów w normalnych warunkach hydrologicznych. W ramach prowadzonych robót, na terenie Nadzoru Wodnego w Dębem zostało poddanych konserwacji 37,083 km cieków za łączną kwotę netto 127 733,1 zł. Informacja zawiera okres od 01 stycznia 2020 r. do 31.12.2020 r.

W roku 2022 oraz w latach kolejnych na obszarze objętym działaniem NW w Dębem należy zwiększyć zakres oraz intensywność wykonywanych prac utrzymaniowych na ciekach, zarówno na odcinkach uregulowanych jak i naturalnych, dla zachowania prawidłowych stosunków gruntowo – wodnych na terenach przyległych. Konieczne jest prowadzenie prac konserwacyjnych, przynajmniej dwukrotnie w ciągu roku na odcinkach rzek przepływających przez obszary zurbanizowane m. in. na terenie obrębów: Nieporęt, Skrzyszew, Komornica, Dębe, Poddębnie, Legionowo, Serock, część Pułtuska oraz jednokrotnie w roku na pozostałych obszarach, wykorzystywanych na potrzeby rolne. Wszelkie prace związane z utrzymaniem cieków powinny być przeprowadzane w przypadku pierwszej konserwacji najpóźniej do końca czerwca, a przy drugiej konserwacji najpóźniej do końca listopada każdego roku.

Nadzór Wodny w Dębem informuje, że w roku 2021 nie występowały podtopienia gruntów ani zabudowań. Nie zaobserwowano na administrowanym terenie żadnych niebezpiecznych wezbrań, natomiast wystąpiły zjawiska lodowe na rzece Narew w okresie od 11 stycznia 2021 r. do 12 marca 2021 r.

*Kierownik
Nadzoru Wodnego w Dębem
Przemysław Chmarnowski*



WA.1.1.0311.1.2022.CB

WORY

2022-06-29

PP. 0016211.2022
Cz.
podpis

wg. rozdzielnika

Kierownik Nadzoru Wodnego w Ciechanowie działając na podstawie art. 250 ust. 10 ustawy z dnia 20 lipca 2017 r. – Prawo wodne (Dz. U. z 2021 r., poz. 2233 ze zm.) przekazuje w załączeniu roczne sprawozdanie z działań podejmowanych w 2021 roku na terenie nadzoru.

KIEROWNIK
CEZARY BETLEY
Cezary Betley

Otrzymują:

1. Rada Powiatu w Ciechanowie
ul. 17 Stycznia 7, 06-400 Ciechanów
2. Rada Powiatu w Makowie Mazowieckim
ul. Rynek 1, 06-200 Maków Mazowiecki
3. Rada Powiatu w Mławie
ul. Wł. Stanisława Reymonta 6, 06-500 Mława
4. Rada Powiatu w Płońsku
ul. Płocka 39, 09-100 Płońsk
5. Rada Powiatu w Pułtusku
ul. Marii Skłodowskiej-Curie 11, 06-100 Pułtusk
6. Rada Powiatu w Przasnyszu
ul. Św. St. Kostki 5, 06-300 Przasnysz
7. Rada Powiatu w Żurominie
Plac Piłsudskiego 4, 09-300 Żuromin
8. aa.

**Państwowe Gospodarstwo
Wodne
Wody Polskie**
Nadzór Wodny w Ciechanowie
ul. Powstańców Warszawskich 11
06-400 Ciechanów

**SPRAWOZDANIE Z DZIAŁAŃ PODEJMOWANYCH NA TERENIE
NADZORU WODNEGO W CIECHANOWIE
NA OBSZARACH POWIATÓW CIECHANOWSKIEGO, PŁOŃSKIEGO,
MŁAWSKIEGO, PUŁTUSKIEGO, MAKOWSKIEGO,
PRZASNYSKIEGO, ŻUROMIŃSKIEGO
ZA ROK 2021**

Ciechanów, czerwiec 2022 rok

Spis treści:

- 1. Podstawa prawna sprawozdania.**
- 2. Obszar działania Nadzoru Wodnego wraz z mapą i krótką charakterystyką.**
- 3. Zestawienie gmin znajdujących się na terenie działania Nadzoru Wodnego.**
- 4. Zakres prac wykonanych na terenie działania Nadzoru Wodnego.**
- 5. Ilość i rodzaj spraw prowadzonych przez Nadzór Wodny.**
- 6. Pozostałe informacje.**

1. Podstawa prawna sprawozdania.

W związku z obowiązkiem wynikającym z zapisów art. 250 ust. 10 ustawy z 20 lipca 2017 r. Prawo wodne (Dz. U. z 2021 r. poz. 2233 ze zm.) przedstawiam Radzie Powiatu (Miasta) roczne sprawozdanie z działań podejmowanych w roku 2021, na terenie powiatów ciechanowskiego, płońskiego, mławskiego, pułtuskiego, makowskiego, przasnyskiego i żuromińskiego przez Państwowe Gospodarstwo Wodne Wody Polskie, Regionalny Zarząd Gospodarki Wodnej w Warszawie, Zarząd Zlewni w Ciechanowie, Nadzór Wodny w Ciechanowie.

Do podstawowych zadań Nadzoru Wodnego należy w szczególności:

- a) prowadzenie Biura Obsługi Klienta (BOK) oraz biura podawczego w zakresie właściwości nadzoru wodnego,
- b) prowadzenie postępowań administracyjnych w zakresie zgłoszeń wodnoprawnych,
- c) prowadzenie postępowań administracyjnych w sprawach dotyczących zwolnienia od zakazu grodzenia nieruchomości przyległych do publicznych śródlądowych wód powierzchniowych,
- d) załatwianie skarg i wniosków, oraz prowadzenie ich rejestru,
- e) monitorowanie sytuacji na rzekach i ciekach naturalnych oraz informowanie Zarządu Zlewni o zagrożeniach w sytuacji wystąpienia ekstremalnych zjawisk hydrologicznych, prowadzenie współpracy z Centrum Operacyjnym Ochrony Przeciwpowodziowej RZGW,
- f) opiniowanie przekroczenia cieków, przepustów, lokalizacji budynków, wylotów z kanalizacji, stawów, ujęć wody, zbiorników wodnych i innych obiektów,
- g) dokonywanie okresowych przeglądów wód i urządzeń wodnych,
- h) współudział w przygotowywaniu planu w zakresie utrzymania wód, urządzeń wodnych, usuwania szkód oraz uzyskiwania wymaganych prawem decyzji pozwalających na prowadzenie prac utrzymaniowych,
- i) dokonywanie odczytów wskazań urządzeń pomiarowych,
- j) utrzymywanie i eksploatacja urządzeń wodnych oraz cieków naturalnych będących własnością Skarbu Państwa - PGW Wody Polskie oraz ich nadzór nad realizacją prac wykonywanych przez firmy zewnętrzne,
- k) współpraca z jednostkami samorządowymi oraz organami odpowiedzialnymi za ochronę środowiska i gospodarkę wodną w zakresie właściwości nadzoru wodnego,
- l) zapewnienie oznakowania, utrzymywania i kontroli szlaków żeglugowych na śródlądowych drogach wodnych,
- m) współudział w zakresie nadzoru nad wykonywaniem obowiązków użytkowników obwodów rybackich,
- n) współpraca w akcji powodziowej i szacowaniu szkód powodziowych,
- o) administrowanie obiektami nadzoru wodnego.

2. Obszar działania Nadzoru Wodnego wraz z mapą i krótką charakterystyką

Nadzór Wodny w Ciechanowie obejmuje swoim zasięgiem głównie powiat ciechanowski, a także część powiatu płońskiego, mławskiego, pułtuskiego, makowskiego, przasnyskiego i żuromińskiego. Całkowita powierzchnia obszaru objęta zasięgiem NW w Ciechanowie wynosi 1805 km².

Długość cieków na terenie administrowanym przez NW w Ciechanowie wynosi 430,653 km.

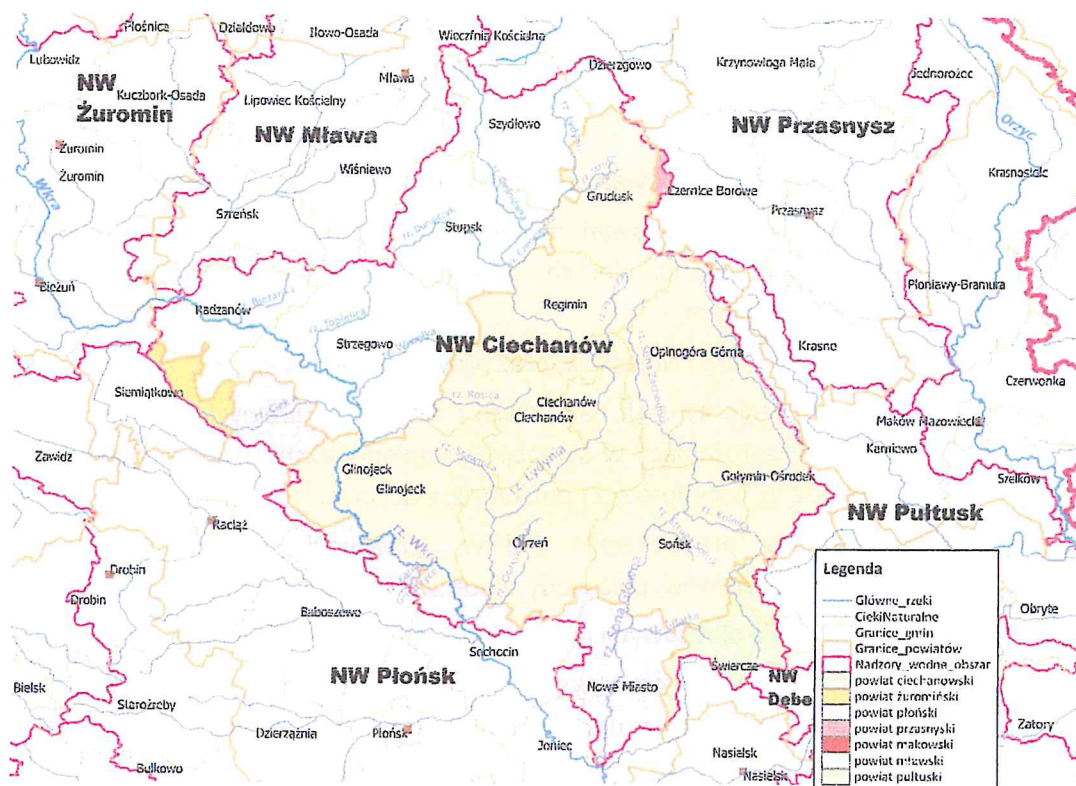

3. Zestawienie gmin znajdujących się na terenie działania Nadzoru Wodnego

Zarząd Zlewni	Nadzór Wodny	Powiat	Gmina
Zarząd Zlewni w Ciechanowie	Ciechanów	ciechanowski	m. Ciechanów
			Ciechanów
			Głinojeck
			Gołymin-Ośrodek
			Grudusk
			Ojrzeń
			Opinogóra Górna
			Regimin
		Sońsk	
płoński	Baboszewo		

			Nowe Miasto
			Raciąż
			Sochocin
		mławski	Dzierzgowo
			Mława
			Radzanów
			Szreńsk
			Strzegowo
			Stupsk
			Szydłowo
			Wieczfnia Kościelna
			Wiśniewo
		pułtuski	Gzy
			Świercze
		makowski	Karniewo
		przasnyski	Krasne
			Czernice Borowe
		żuromiński	Siemiątkowo

4. Zakres prac wykonanych na terenie działania NW w Ciechanowie

L.p.	Gmina	Nazwa zrealizowanego zadania	Opis zadania	Wartość wykonanych prac
1	Ciechanów	Utrzymanie rzeki Łydyny od km 23+235 do km 36+270	Zapewnienia spływu wód z obszarów zmeliorowanych normalnych warunkach hydrologicznych	99 183,06 zł
2	Opinogóra Górna, Gołymin Ośrodek, Ciechanów, Regimin, Sońsk, Nowe Miasto	Utrzymanie wód na terenie Nadzoru Wodnego w Ciechanowie – rzeka Sona (Sona Główna) od km 13+652 do km 36+115; rzeka Sona (Sona Wschodnia) od km 0+000 do km 24+560, od km 25+060 do km 31+075; rzeka Sona Prawa (Sona Zachodnia) od km 0+000 do km 11+665, od km 12+462 do km 22+805; rzeka Struga Sońsk od km 0+000 do km 4+880; rzeka Kolnica od km 0+000 do km 4+050; rzeka Tatarka od 0+000 do km 0+141, od km 3+157 do km 8+850	Zapewnienia spływu wód z obszarów zmeliorowanych normalnych warunkach hydrologicznych	454 582,40 zł

3	Regimin, Stupsk, Szydłowo, Ciechanów, Grudusk, Ojrzeń, Głinojeck, Strzegowo, Regimin	Utrzymanie wód na terenie Nadzoru Wodnego w Ciechanowie – rzeka Czerwieńca od km 0+000 do km 4+400; rzeka Łydynia od km 36+270 do km 40+050, od km 40+150 do km 41+935, od km 42+035 do km 50+490; rzeka Stawnica od km 0+000 do km 8+695; rzeka Rosica od km 0+000 do km 12+375; rzeka Dunajczyk od km 0+000 do km 3+ , od km 4+020 do km 13+100; rzeka Pławница od km 0+000 do km 9+750; rzeka Obrębówka od km 0+000 do km 12+335; rzeka Struga Grudusk od km 0+000 do km 6+250	Zapewnienia spływu wód z obszarów zmeliorowanych normalnych warunkach hydrologicznych	404 458,55 zł
4	Nowe Miasto, Sońsk, Ojrzeń, Ciechanów, Regimin	Utrzymanie obiektów piętrzących na terenie Nadzoru Wodnego w Ciechanowie – obiekty piętrzące na rzece Łydyni; obiekty piętrzące na rzece Sona(Sona Główna)	Piętrzenie wody i utrzymywanie retencji korytowej	152 688,72 zł

5. Ilość spraw wpływających i prowadzonych przez Nadzór Wodny

Podstawa prawna: Prawo wodne z 20 lipca 2017 r. Dz. U. z 2021 r. poz. 2233 ze zm.

Kwartał	Zgody wodnoprawne na podstawie art. 397 ust. 3 pkt 3 (w związku z art. 240 ust. 5 pkt 1)	Ilość spraw wpływających do NW (wnioski, skargi, inne)
I	11	130
II	18	110
III	11	65
IV	23	45
ROCZNIE	63	350

6. Pozostałe informacje

W ubiegłym roku do Nadzoru Wodnego w Ciechanowie nie zgłoszono problemów związanych z potopieniami, wezbrzeniami, zjawiskami lodowymi i suszą. Jednym z najczęściej występujących problemów było zakłócenie odpływu wód spowodowane tamami bobrowymi. W takich przypadkach Nadzór Wodny w Ciechanowie podejmował działania, w efekcie których Grupa Wsparcia Technicznego Zarządu Zlewni w Ciechanowie dokonywała rozbiórki

tam i zatorów na warunkach określonych wydanymi decyzjami Regionalnego Dyrektora Ochrony Środowiska.

KIEROWNIK
CEZARY BETLEY
Cezary Betley



Państwowe
Gospodarstwo Wodne
Wody Polskie

Starostwo Powiatowe w Pułtusk
Kancelaria

Wyszków, 22 czerwiec 2022 r.

WA.2.7.0311.118.2022.MS

WORYJ

2022 -07- 04

L. dz. PP. 0016474. 2022

podpis

wg rozdzielnika

Państwowe Gospodarstwo Wodne Wody Polskie, Zarząd Zlewni w Dębem Nadzór Wodny w Wyszkowie na podstawie art. 250 ust. 10 ustawy z dnia 20 lipca 2017 r., Prawo Wodne (Dz.U. z 2021 r., poz. 2233 ze zm.) przekazuje w załączeniu roczne sprawozdanie z działań podejmowanych na terenie powiatów: wyszkowskiego, wołomińskiego i pułtuskiego w 2021 roku.

KIEROWNIK

Sobiewska

Marzena Sobiewska

Otrzymują:

1. Rada Powiatu Wyszkowskiego, Aleja Róż 2, 07-200 Wyszków
2. Rada Powiatu Wołomińskiego, ul. Prądyńskiego 1, 05-200 Wołomin
3. Rada Powiatu Pułtuskiego, ul. Mari Skłodowskiej-Curie 11, 06-100 Pułtusk
4. Wydział Planowania i Koordynacji Eksploatacji RZGW Warszawa, ul. Zarzeczce 13B
5. Dział Utrzymania PGW Wody Polskie, Zarząd Zlewni w Dębem
6. PGW Wody Polskie, Zarząd Zlewni w Dębem Nadzór Wodny w Wyszkowie (a/a)

Państwowe Gospodarstwo Wodne Wody Polskie
Nadzór Wodny Wyszków
ul. Serocka 34, 07-200 Wyszków
tel.: +48 (29) 742 42 40, +48 (29) 742 41 18
e-mail: nw-wyszkow@wody.gov.pl

www.wody.gov.pl

**Państwowe Gospodarstwo
Wodne
Wody Polskie**
Nadzór Wodny w Wyszkanie
ul. Serocka 34
07-200 Wyszaków

**SPRAWOZDANIE Z DZIAŁAŃ PODEJMOWANYCH NA TERENIE
NADZORU WODNEGO W WYSZKOWIE
NA OBSZARACH POWIATÓW WYSZKOWSKIEGO,
WOŁOMIŃSKIEGO I PUŁTUSKIEGO
NA ROK 2021**

Spis treści:

- 1. Podstawa prawna sprawozdania.**
- 2. Obszar działania Nadzoru Wodnego wraz z mapą i krótką charakterystyką.**
- 3. Zestawienie gmin znajdujących się na terenie działania Nadzoru Wodnego.**
- 4. Zakres prac wykonanych na terenie działania Nadzoru Wodnego.**
- 5. Ilość i rodzaj spraw prowadzonych przez Nadzór Wodny.**

1. Podstawa prawna sprawozdania

W związku z obowiązkiem wynikającym z zapisów art. 250 ust. 10 ustawy z 20 lipca 2017 r. Prawo wodne (Dz. U. z 2021 r. poz. 624, póź. zmn.) przedstawiam Radzie Powiatu roczne sprawozdanie z działań podejmowanych w roku 2021, na terenie powiatów wyszkowskiego, wołomińskiego i pułtuskiego przez Państwowe Gospodarstwo Wodne Wody Polskie, Regionalny Zarząd Gospodarki Wodnej w Warszawie, Zarząd Zlewni w Dębem, Nadzór Wodny w Wyszkowie.

Do podstawowych zadań Nadzoru Wodnego należy w szczególności:

- a) prowadzenie Biura Obsługi Klienta (BOK) oraz biura podawczego w zakresie właściwości nadzoru wodnego,
- b) prowadzenie postępowań administracyjnych w zakresie zgłoszeń wodnoprawnych,
- c) prowadzenie postępowań administracyjnych w sprawach dotyczących zwolnienia od zakazu grodzenia nieruchomości przyległych do publicznych śródlądowych wód powierzchniowych,
- d) załatwianie skarg i wniosków, oraz prowadzenie ich rejestru,
- e) monitorowanie sytuacji na rzekach i ciekach naturalnych oraz informowanie Zarządu Zlewni o zagrożeniach w sytuacji wystąpienia ekstremalnych zjawisk hydrologicznych, prowadzenie współpracy z Centrum Operacyjnym Ochrony Przeciwpowodziowej RZGW,
- f) opiniowanie przekroczenia cieków, przepustów, lokalizacji budynków, wylotów z kanalizacji, stawów, ujęć wody, zbiorników wodnych i innych obiektów,
- g) dokonywanie okresowych przeglądów wód i urządzeń wodnych,
- h) współudział w przygotowywaniu planu w zakresie utrzymania wód, urządzeń wodnych, usuwania szkód oraz uzyskiwania wymaganych prawem decyzji pozwalających na prowadzenie prac utrzymaniowych,
- i) dokonywanie odczytów wskazań urządzeń pomiarowych,
- j) utrzymywanie i eksploatacja urządzeń wodnych oraz cieków naturalnych będących własnością Skarbu Państwa - PGW Wody Polskie oraz ich nadzór nad realizacją prac wykonywanych przez firmy zewnętrzne,
- k) współpraca z jednostkami samorządowymi oraz organami odpowiedzialnymi za ochronę środowiska i gospodarkę wodną w zakresie właściwości nadzoru wodnego,
- l) zapewnienie oznakowania, utrzymywania i kontroli szlaków żeglugowych na śródlądowych drogach wodnych,
- m) współudział w zakresie nadzoru nad wykonywaniem obowiązków użytkowników obwodów rybackich,
- n) współpraca w akcji powodziowej i szacowaniu szkód powodziowych,
- o) administrowanie obiektami nadzoru wodnego.

Zarząd Zlewni w Dębie	Wyszków	wołomiński	Dąbrówka
			Tłuszcz
			Jadów
		pułtusi	Zatory
			Pokrzywnica
			Obryte

4. Zakres prac wykonanych na terenie działania Nadzoru Wodnego w Wyszkowie

W roku 2021 wykonano roboty konserwacyjne wałów przeciwpowodziowych rzeki Bug i rzeki Prut w pełnym zakresie (100 % długości) oraz blisko 97 % całego rozmiaru ewidencyjnego cieków, będących w administracji PGW Wody Polskie i znajdujących się na terenie zarządzanym przez Nadzór Wodny w Wyszkowie.

Roboty konserwacyjne na wałach polegały na ręcznym i mechanicznym wykoszeniu porostów ze skarp i korony wałów przeciwpowodziowych, punktowej naprawie zapadlisk bobrowych. Prace utrzymaniowe w korytach rzecznych polegały na ręcznym i mechanicznym wykoszeniu skarp i dna cieków oraz na wycince krzewów i ich odrostów, usunięciu wiatrołomów, gałęzi i innych nieczystości z dna rzeki, punktowej naprawie zapadlisk bobrowych w skarpie. Na ciekach były rozbierane i niszczone tamy bobrowe. Są to działania doraźne, tamy po rozbiórce są w krótkim czasie odbudowywane. Prace na terenie będącym w granicach obszarów Natura 2000 były prowadzone pod nadzorem przyrodniczym. W wyniku przeprowadzonych postępowań przetargowych roboty utrzymaniowe wykonane były na długości 105,76 km rzek za łączną kwotę 597,21 tyś. zł. Prowadzony był nadzór nad robotami utrzymaniowymi na ciekach przez pracowników Nadzoru Wodnego w Wyszkowie. Zakres prac terenowych wykonanych w roku 2021 przedstawiono w poniższej tabeli.

L.p.	Gmina	Nazwa zrealizowanego zadania	Opis zadania	Wartość wykonanych prac
1	Wyszków Somianka	Wyznaczanie szlaku wodnego	w kwietniu wyznaczono szlak żeglugowy na rzece Bug - 42,20 km, w październiku zdemontowano oznaczenia szlaku	pracownicy etatowi
2	Wyszków	Roboty utrzymaniowe i eksploatacyjne	Bug – roboty punktowe – wycinka suchych drzew, zakrzaceń, prace porządkowe	pracownicy etatowi
3*	Wyszków Zabrodzie Jadów	Roboty utrzymaniowe i eksploatacyjne	Rzeka Ruda / 14,401 km	72,96 tyś zł
4	Zabrodzie	Roboty utrzymaniowe i eksploatacyjne	Rzeka Fiszor Środkowy /15,711 km	95,32 tyś zł
5	Zabrodzie Jadów	Roboty utrzymaniowe i eksploatacyjne	Rzeka Fiszor Prawy / 16, 473 km	79,99 tyś zł
6	Zabrodzie Jadów	Roboty utrzymaniowe i eksploatacyjne	Rzeka Fiszor Lewy / 15,259 km	77,22 tyś zł

7*	Somianka	Roboty utrzymaniowe i eksploatacyjne	Rzeka Rów A / 6,320 km	39,95 tys zł
8	Pokrzywnica Zatory Rząśnik	Roboty utrzymaniowe i eksploatacyjne	Rzeka Prut / 26,05 km	115,67 tys zł
9*	Dąbrówka	Roboty utrzymaniowe i eksploatacyjne	Rzeka Kanał Marianowski / 5,92 km	35,50 tys zł
10*	Dąbrówka	Roboty utrzymaniowe i eksploatacyjne	Rzeka Kanał A / 5,63 km	46,86 tys zł
11	Zatory, Zabrodzie	Pilna naprawa zapadlisk bobrowych na korownie wału rz. Prut i wyrwy w skarpie rz. Fiszor	Roboty punktowe	17,85 tys. zł
12	Wyszków	Roboty konserwacyjne wałów przeciwpowodziowych - <i>dwukrotna konserwacja wraz z wycięciem porostów - bulwar (prawa skarpa rzeki Bug w km 34,240 do 34,890)</i>	Lewostronny wał przeciwpowodziowy rz. Bug odc. Latoszek / 0,63 km	15,89 tys zł
13	Pokrzywnica	Roboty konserwacyjne wałów przeciwpowodziowych	Lewostronny wał przeciwpowodziowy rz. Prut / 1,113 km	
14	Pokrzywnica	Roboty konserwacyjne wałów przeciwpowodziowych	Prawostronny wał przeciwpowodziowy rz. Prut / 1,035 km	

*umowy rozliczone w roku 2022

5. Ilość spraw wpływających i prowadzonych przez Nadzór Wodny

W ramach podstawowych zadań Nadzoru Wodnego w Wyszkowie w 2021 roku pracownicy cały rok monitorowali sytuację na rzece Bug oraz innych ciekach. Informacje o stanach wód rzeki Bug codziennie odczytywane były z wodowskazu w Wyszkowie i przekazywane do Zarządu Zlewni. W okresie zimowym ze szczególną uwagą obserwowano sytuację lodową na rzece Bug. W kwietniu wyznaczony został szlak żeglowny na długości 42,20 km. Przeprowadzono raz w miesiącu sondowanie koryta rzeki Bug. Pracownicy Nadzoru Wodnego brali czynny udział w akcjach zarybienia organizowanych przez Okręg Mazowiecki Polskiego Związku Wędkarskiego w Warszawie.

W roku 2021 prowadzone były postępowania administracyjne w zakresie zgłoszeń wodnoprawnych, wydawane były stosowne decyzje administracyjne. Przyjęto i rozpatrzone 26 zgłoszeń wodnoprawnych. Łącznie do tutejszego nadzoru wpłynęło 819 spraw.

Pracownicy Nadzoru Wodnego udzielali informacji interesantom, przekazywali korespondencję według właściwości do odpowiednich jednostek Wód Polskich, brali udział w kontroli gospodarowania wód.

Pracownicy nadzoru brali udział w przygotowaniu planu w zakresie utrzymania wód i urządzeń na rok 2021. Opracowywali dokumentację niezbędną do udzielania zamówienia publicznego na usługi związane z utrzymaniem wód i urządzeń hydrotechnicznych. Pełnili nadzór nad realizacją prac utrzymaniowych wykonywanych przez firmy zewnętrzne..

W trakcie wizji terenowych sprawdzano stan techniczny budowli hydrotechnicznych. W czwartym kwartale 2021 roku pracownicy nadzoru przeprowadzili okresowe przeglądy wód i urządzeń wodnych, sporządzili protokoły z podjętych czynności,

Nadzór Wodny opiniował projekty decyzji o warunkach zabudowy, inwestycji celu publicznego, miejscowe plany zagospodarowania przestrzennego w zakresie występowania melioracji wodnych. Przygotowywał stosowne postanowienia do zatwierdzenia przez Dyrektora Zarządu Zlewni. Opracowywane były pisma w zakresie wydawania uzgodnień i opinii na temat projektów inwestycji realizowanych na terenie Nadzoru Wodnego. Zestawienie ilościowe rozpatrywanych spraw zawiera poniższa tabela.

Kwartał	Zgody wodnoprawne na podstawie art. 397 ust. 3 pkt 3 (w związku z art. 240 ust. 5 pkt 1)	Ilość spraw wpływających do NW (wnioski, skargi, inne)
I	6	181
II	3	216
III	3	196
IV	14	226
ROCZNIE	26	819

KIEROWNIK
Marzena Sobiewska
Marzena Sobiewska



WA.1.5.0411.1.2022.AŻ

Starostwo Powiatowe w Pułtusk
Kancelaria

Woryf

2022 -07- 04

wg rozdzielnika

L. dz. PP. 0016476.2022
podpis

Kierownik Nadzoru Wodnego w Płońsku, działając na podstawie art. 250 ust. 10 i 11 ustawy z dnia 20 lipca 2017 r. – Prawo wodne (Dz. U. z 2021 r., poz. 2233 ze zm.) przekazuje w załączeniu roczne sprawozdanie z działań podejmowanych na terenie Nadzoru Wodnego w Płońsku za rok 2021.

KIEROWNIK
Aleksandra Żurańska
Aleksandra Żurańska

Otrzymują:

1. Rada Powiatu w Płońsku
ul. Płocka 39, 09-100 Płońsk
2. Rada Powiatu w Płocku
ul. Bielska 59, 09-400 Płock
3. Rada Powiatu w Sierpcu
ul. Świętokrzyska 2a, 09-200 Sierpc
4. Rada Powiatu w Żurominie
Pl. Józefa Piłsudskiego 4, 09-300 Żuromin
5. Rada Powiatu w Ciechanowie
ul. 17 stycznia 7, 06-400 Ciechanów
6. Rada Powiatu w Pułtusk
ul. Marii Skłodowskiej-Curie 11, 06-100 Pułtusk
7. Rada Powiatu w Nowym Dworze Mazowieckim
ul. Ignacego Paderewskiego 1B, 05-100 Nowy Dwór Mazowiecki
8. a/a

Do wiadomości:

1. Państwowe Gospodarstwo Wodne Wody Polskie
RZGW w Warszawie, Wydział RPU
ul. Zarzecze 13B, 03-194 Warszawa
2. Państwowe Gospodarstwo Wodne Wody Polskie
Zarząd Zlewni w Ciechanowie
ul. Powstańców Warszawskich 11, 06-400 Ciechanów



Państwowe
Gospodarstwo Wodne
Wody Polskie

**Państwowe Gospodarstwo
Wodne
Wody Polskie**
Nadzór Wodny w Płońsku
ul. Sienkiewicza 11
09-100 Płońsk

**SPRAWOZDANIE Z DZIAŁAŃ PODEJMOWANYCH NA TERENIE
NADZORU WODNEGO W PŁOŃSKU
NA OBSZARACH POWIATÓW PŁOŃSKIEGO, PŁOCKIEGO
SIERPECKIEGO, ŻUROMIŃSKIEGO, CIECHANOWSKIEGO,
PUŁTUSKIEGO, NOWODWORSKIEGO
ZA ROK 2021**

KIEROWNIK

Aleksandra Zurańska

Płońsk, czerwiec 2022 rok

Spis treści:

- 1. Podstawa prawna sprawozdania.**
- 2. Obszar działania Nadzoru Wodnego wraz z mapą i krótką charakterystyką.**
- 3. Zestawienie gmin znajdujących się na terenie działania Nadzoru Wodnego.**
- 4. Zakres prac wykonanych na terenie działania Nadzoru Wodnego.**
- 5. Ilość i rodzaj spraw prowadzonych przez Nadzór Wodny.**
- 6. Pozostałe informacje.**

1. Podstawa prawna sprawozdania.

W związku z obowiązkiem wynikającym z zapisów art. 250 ust. 10 ustawy z 20 lipca 2017 r. - Prawo wodne (Dz. U. z 2021 r., poz. 2233 ze zm.) przedstawiam **Radzie Powiatu Płońskiego** roczne sprawozdanie z działań podejmowanych w roku 2021, na terenie powiatów płońskiego, plockiego, sierpeckiego, żuromińskiego, ciechanowskiego, pułtuskiego i nowodworskiego przez Państwowe Gospodarstwo Wodne Wody Polskie Zarząd Zlewni w Ciechanowie Nadzór Wodny w Płońsku.

Do podstawowych zadań Nadzoru Wodnego należy w szczególności:

- a) prowadzenie Biura Obsługi Klienta (BOK) oraz biura podawczego w zakresie właściwości nadzoru wodnego,
- b) prowadzenie postępowań administracyjnych w zakresie zgłoszeń wodnoprawnych,
- c) prowadzenie postępowań administracyjnych w sprawach dotyczących zwolnienia od zakazu grodzenia nieruchomości przyległych do publicznych śródlądowych wód powierzchniowych,
- d) załatwianie skarg i wniosków, oraz prowadzenie ich rejestru,
- e) monitorowanie sytuacji na rzekach i ciekach naturalnych oraz informowanie Zarządu Zlewni o zagrożeniach w sytuacji wystąpienia ekstremalnych zjawisk hydrologicznych, prowadzenie współpracy z Centrum Operacyjnym Ochrony Przeciwpowodziowej RZGW,
- f) opiniowanie przekroczenia cieków, przepustów, lokalizacji budynków, wylotów z kanalizacji, stawów, ujęć wody, zbiorników wodnych i innych obiektów,
- g) dokonywanie okresowych przeglądów wód i urządzeń wodnych,
- h) współudział w przygotowywaniu planu w zakresie utrzymania wód, urządzeń wodnych, usuwania szkód oraz uzyskiwania wymaganych prawem decyzji pozwalających na prowadzenie prac utrzymaniowych,
- i) dokonywanie odczytów wskazań urządzeń pomiarowych,
- j) utrzymywanie i eksploatacja urządzeń wodnych oraz cieków naturalnych będących własnością Skarbu Państwa - PGW Wody Polskie oraz ich nadzór nad realizacją prac wykonywanych przez firmy zewnętrzne,
- k) współpraca z jednostkami samorządowymi oraz organami odpowiedzialnymi za ochronę środowiska i gospodarkę wodną w zakresie właściwości nadzoru wodnego,
- l) zapewnienie oznakowania, utrzymywania i kontroli szlaków żeglugowych na śródlądowych drogach wodnych,
- m) współudział w zakresie nadzoru nad wykonywaniem obowiązków użytkowników obwodów rybackich,
- n) współpraca w akcji powodziowej i szacowaniu szkód powodziowych,
- o) administrowanie obiektami nadzoru wodnego.

2. Obszar działania Nadzoru Wodnego wraz z mapą i krótką charakterystyką.

Nadzór Wodny w Płońsku obejmuje swoim zasięgiem powiat płoński, a także część powiatu plockiego, sierpeckiego, żuromińskiego, ciechanowskiego, pułtuskiego i nowodworskiego. Całkowita powierzchnia obszaru objęta zasięgiem Nadzoru Wodnego w Płońsku wynosi 1678,7 km². Długość cieków na terenie administrowanym przez Nadzór Wodny w Płońsku wynosi 385,358 km.



3. Zestawienie gmin znajdujących się na terenie działania Nadzoru Wodnego w Płońsku.

Zarząd Zlewni	Nadzór Wodny	Powiat	Gmina
Zarząd Zlewni w Ciechanowie	Płońsk	płoński	Baboszewo
			Czerwińsk nad Wisłą
			Dzierżążnia
			Joniec
			Naruszewo
			Nowe Miasto
			m. Płońsk
			Płońsk
			m. Raciąż
			Raciąż
		Sochocin	
		Załużki	
		plocki	Bulkowo
Drobin			
Staroźreby			

			Wyszogród
		sierpecki	Rościszewo
			Sierpc
			Zawidz
		żuromiński	Siemiątkowo
		ciechanowski	Głinojeck
			Ojrzeń
		pułtuski	Świercze
			Winnica
		nowodworski	Nasielsk
			Nowy Dwór Mazowiecki
			Pomiechówek
			Zakroczym

4. Zakres prac wykonanych na terenie działania Nadzoru Wodnego w Płońsku.

L.p.	Gmina	Nazwa zadania	Opis prac	Wartość wykonanych prac
1.	Baboszewo, Raciąż	Utrzymanie wód na terenie Nadzoru Wodnego w Płońsku rzeka Dobrzyca od km 0+000 do km 14+844	Planowane: wykoszenie porostów ręcznie i mechanicznie ze skarp cieku od km 0+000 do km 3+037 i od km 4+309 do km 14+844, porost gęsty twardy bez wygrabienia, wykoszenie porostów ręcznie ze skarp cieku, porost gęsty twardy od km 3+037 do km 4+309, wykoszenie porostów ręcznie z dna cieku, porost gęsty z wygrabieniem, ręczne ścinanie krzaków, zrębkowanie ściętych krzaków, usuwanie z koryta cieku zatorów i przetamowań, nadzór przyrodniczy. Z powodu niedotrzymania terminów umowy nastąpiło odstąpienie od przedmiotowej umowy przez zamawiającego z winy wykonawcy a prace zostały wykonane w części.	72 241,95 zł
2.	Baboszewo, Raciąż	Utrzymanie wód na terenie Nadzoru Wodnego w Płońsku rzeka Rokitnica od km 0+000 do km 16+090	Planowane: wykoszenie porostów ręcznie i mechanicznie ze skarp cieku od km 0+000 do km 9+618 i od km 10+800 do km 16+090 porost gęsty twardy bez wygrabienia, wykoszenie porostów ręcznie ze skarp cieku, porost gęsty twardy od km 9+618 do km 10+800, wykoszenie porostów ręcznie z dna cieku, porost gęsty z wygrabieniem, ręczne ścinanie krzaków, zrębkowanie ściętych krzaków, usuwanie z koryta cieku zatorów i przetamowań, nadzór przyrodniczy. Z powodu	0,00 zł

			nirozpoczęcia wykonywania przedmiotu umowy przez wykonawcę, nastąpiło odstąpienie od przedmiotowej umowy przez zamawiającego z winy wykonawcy.	
3.	Raciąż, miasto Raciąż, Drobin	Utrzymanie wód na terenie Nadzoru Wodnego w Płońsku rzeka Karsówka od km 0+000 do km 7+602 i od km 8+152 do km 15+500	Planowane: wykoszenie porostów ręcznie i mechanicznie ze skarp cieku od km 1+339 do km 7+602 i od km 8+152 do km 15+500, porost gęsty twardy bez wygrabienia, wykoszenie porostów ręcznie ze skarp cieku porost gęsty miękkie od km 0+000 do km 1+339, wykoszenie porostów ręcznie z dna cieku, porost gęsty z wygrabieniem, ręczne ścinanie krzaków, zrębkowanie ściętych krzaków, usuwanie z koryta cieku zatorów i przetamowań, nadzór przyrodniczy. Z powodu nirozpoczęcia wykonywania przedmiotu umowy przez wykonawcę, nastąpiło odstąpienie od przedmiotowej umowy przez zamawiającego z winy wykonawcy.	0,00 zł
4.	Sochocin, Baboszewo	Utrzymanie wód na terenie Nadzoru Wodnego w Płońsku rzeka Raciążnica od km 6+375 do km 22+000	Planowane: wykoszenie porostów ręcznie i mechanicznie ze skarp cieku, porost gęsty twardy bez wygrabienia, wykoszenie porostów ręcznie z dna cieku, porost gęsty z wygrabieniem, ręczne ścinanie krzaków, zrębkowanie ściętych krzaków, usuwanie z koryta cieku zatorów i przetamowań, nadzór przyrodniczy. Z powodu nirozpoczęcia wykonywania przedmiotu umowy przez wykonawcę, nastąpiło odstąpienie od przedmiotowej umowy przez zamawiającego z winy wykonawcy.	0,00 zł
5.	Raciąż, Siemiątkowo	Utrzymanie wód na terenie Nadzoru Wodnego w Płońsku rzeka Potok Zadębie od km 0+000 do km 19+180	Planowane: wykoszenie porostów ręcznie i mechanicznie ze skarp cieku, porost gęsty twardy bez wygrabienia, wykoszenie porostów ręcznie z dna cieku, porost gęsty z wygrabieniem, ręczne ścinanie krzaków, zrębkowanie ściętych krzaków, usuwanie z koryta cieku zatorów i przetamowań, nadzór przyrodniczy. Z powodu niedotrzymania terminów umowy nastąpiło odstąpienie od	31 087,56 zł

			przedmiotowej umowy przez zamawiającego z winy wykonawcy a prace zostały wykonane w części.	
6.	Siemiątkowo	Utrzymanie wód na terenie Nadzoru Wodnego w Płońsku rzeka Pijawnia od km 0+000 do km 11+304	Planowane: wykoszenie porostów ręcznie i mechanicznie ze skarp cieku, porost gęsty twardy bez wygrabienia, wykoszenie porostów ręcznie z dna cieku, porost gęsty z wygrabieniem, ręczne ścinanie krzaków, zrębkowanie ściętych krzaków, usuwanie z koryta cieku zatorów i przetamowań, nadzór przyrodniczy. Z powodu niedotrzymania terminów umowy nastąpiło odstąpienie od przedmiotowej umowy przez zamawiającego z winy wykonawcy a prace zostały wykonane w części.	49 748,96 zł
7.	miasto Raciąż, Raciąż	Utrzymanie wód na terenie Nadzoru Wodnego w Płońsku rzeka Raciążnica od km 31+170 do km 35+132	Planowane: wykoszenie porostów ręcznie i mechanicznie ze skarp cieku od km 32+850 do km 35+132 porost gęsty twardy bez wygrabienia, wykoszenie porostów ręcznie ze skarp cieku od km 31+930 do km 32+850 porost gęsty miękki bez wygrabienia, wykoszenie porostów ręcznie ze skarp cieku od km 31+170 do km 31+930 porost gęsty twardy, wykoszenie porostów ręcznie z dna cieku, porost gęsty z wygrabieniem, ręczne ścinanie krzaków, zrębkowanie ściętych krzaków, usuwanie z koryta cieku zatorów i przetamowań, nadzór przyrodniczy. Z powodu nierozpoczęcia wykonywania przedmiotu umowy przez wykonawcę, nastąpiło odstąpienie od przedmiotowej umowy przez zamawiającego z winy wykonawcy.	0,00 zł
8.	Raciąż, Siemiątkowo, Zawidz	Utrzymanie wód na terenie Nadzoru Wodnego w Płońsku rzeka Raciążnica od km od km 37+905 do km 38+442, od km 39+972 do km 49+616	Planowane: wykoszenie porostów ręcznie i mechanicznie ze skarp cieku, porost gęsty twardy bez wygrabienia, wykoszenie porostów ręcznie z dna cieku, porost gęsty z wygrabieniem, ręczne ścinanie krzaków, zrębkowanie ściętych krzaków, usuwanie z koryta cieku zatorów i przetamowań, nadzór przyrodniczy. Z powodu	84 711,09 zł

			niedotrzymania terminów umowy nastąpiło odstąpienie od przedmiotowej umowy przez zamawiającego z winy wykonawcy a prace zostały wykonane w części.	
9.	Dzierżążnia, Staroźreby	Utrzymanie wód na terenie Nadzoru Wodnego w Płońsku rzeka Dzierżążnica od km 0+000 do km 12+440	Planowane: wykoszenie porostów ręcznie i mechanicznie ze skarp cieku, porost gęsty twardy bez wygrabienia, wykoszenie porostów ręcznie z dna cieku, porost gęsty z wygrabieniem, ręczne ścinanie krzaków, zrębkowanie ściętych krzaków, usuwanie z koryta cieku zatorów i przetamowań, nadzór przyrodniczy. Z powodu niedotrzymania terminów umowy nastąpiło odstąpienie od przedmiotowej umowy przez zamawiającego z winy wykonawcy a prace zostały wykonane w części.	52 565,01 zł
10.	miasto Płońsk	Utrzymanie wód na terenie Nadzoru Wodnego w Płońsku rzeka Kanał Piaski od km 0+000 do km 0+015 i od km 0+165 do km 0+550	Wykoszenie porostów ręcznie ze skarp cieku, porost gęsty twardy, wykoszenie porostów ręcznie z dna cieku, porost gęsty z wygrabieniem, oczyszczenie kraty przy rurociągu z zanieczyszczeń w km 0+165, nadzór przyrodniczy. Prace wykonano i odebrano w terminie.	4581,83 zł
11.	Sochocin, Płońsk, miasto Płońsk	Utrzymanie wód na terenie Nadzoru Wodnego w Płońsku rzeka Płonka od km 2+158 do km 10+924 i od km 14+045 do km 14+608	Wykoszenie porostów ręcznie i mechanicznie ze skarp cieku, porost gęsty twardy bez wygrabienia, wykoszenie porostów ręcznie z dna cieku, porost gęsty z wygrabieniem, ręczne ścinanie krzaków, zrębkowanie ściętych krzaków, usuwanie z koryta cieku zatorów i przetamowań, nadzór przyrodniczy. Prace wykonano i odebrano w terminie.	87 945,59 zł
12.	miasto Płońsk, Płońsk, Dzierżążnia, Staroźreby	Utrzymanie wód na terenie Nadzoru Wodnego w Płońsku rzeka Płonka od km 14+608 do km 25+689, od km 43+278 do km 43+378 i od km 44+038 do km 46+790	Planowane: wykoszenie porostów ręcznie i mechanicznie ze skarp cieku od km 14+608 do km 15+490, od km 16+490 do km 25+689, od km 43+278 do km 43+378 i od km 44+038 do km 46+790 porost gęsty twardy bez wygrabienia, wykoszenie porostów ręcznie ze skarp cieku, porost gęsty twardy od km 15+490 do km 16+490, wykoszenie porostów ręcznie z dna cieku, porost gęsty z	65 964,36 zł

			wygrabieniem, ręczne ścinanie krzaków, zrębkowanie ściętych krzaków, usuwanie z koryta cieku zatorów i przetamowań, nadzór przyrodniczy. Z powodu niedotrzymania terminów umowy nastąpiło odstąpienie od przedmiotowej umowy przez zamawiającego z winy wykonawcy a prace zostały wykonane w części.	
13.	Płońsk, miasto Płońsk, Dzierżążnia, Naruszewo, Bulkowo	Utrzymanie wód na terenie Nadzoru Wodnego w Płońsku rzeka Żurawianka Główna od km 0+000 do km 20+000	Planowane: wykoszenie porostów ręcznie i mechanicznie ze skarp cieku, porost gęsty twardy bez wygrabienia, wykoszenie porostów ręcznie z dna cieku, porost gęsty z wygrabieniem, ręczne ścinanie krzaków, zrębkowanie ściętych krzaków, usuwanie z koryta cieku zatorów i przetamowań, nadzór przyrodniczy. Z powodu niedotrzymania terminów umowy nastąpiło odstąpienie od przedmiotowej umowy przez zamawiającego z winy wykonawcy a prace zostały wykonane w części.	99 924,73 zł
14.	Naruszewo, Dzierżążnia	Utrzymanie wód na terenie Nadzoru Wodnego w Płońsku rzeka Żurawianka Południowa od km 0+000 do km 2+738, od km 3+911 do km 5+879, od km 7+400 do km 8+850, od km 10+953 do km 14+624.	Planowane: wykoszenie porostów ręcznie i mechanicznie ze skarp cieku od km 0+000 do km 2+738, od km 3+911 do km 5+879, od km 8+558 do km 8+850 i od km 10+953 do km 14+624 porost gęsty twardy bez wygrabienia, wykoszenie porostów ręcznie ze skarp cieku, porost gęsty twardy od km 7+400 do km 8+558, wykoszenie porostów ręcznie z dna cieku, porost gęsty z wygrabieniem, ręczne ścinanie krzaków, zrębkowanie ściętych krzaków, usuwanie z koryta cieku zatorów i przetamowań, nadzór przyrodniczy. Z powodu nierozpoczęcia wykonywania przedmiotu umowy przez wykonawcę, nastąpiło odstąpienie od przedmiotowej umowy przez zamawiającego z winy wykonawcy.	0,00 zł
15.	Załuski	Utrzymanie wód na terenie Nadzoru Wodnego w Płońsku rzeka Ciek spod Zdunowa od km 5+000 do km 11+476	Planowane: wykoszenie porostów ręcznie i mechanicznie ze skarp cieku, porost gęsty twardy bez wygrabienia, wykoszenie porostów ręcznie z dna cieku, porost gęsty z	0,00 zł

			wygrabieniem, ręczne ścinanie krzaków, zrębkowanie ściętych krzaków, usuwanie z koryta cieku zatorów i przetamowań, nadzór przyrodniczy. Z powodu nierozpoczęcia wykonywania przedmiotu umowy przez wykonawcę, nastąpiło odstąpienie od przedmiotowej umowy przez zamawiającego z winy wykonawcy.	
16.	Nasielsk, miasto Nasielsk	Utrzymanie wód na terenie Nadzoru Wodnego w Płońsku rzeka Nasielna od km 12+390 do km 12+468, od km 13+500 do km 14+984 i od km 15+484 do km 15+693	Planowane: wykoszenie porostów ręcznie i mechanicznie ze skarp cieku, porost gęsty twardy bez wygrabienia, wykoszenie porostów ręcznie z dna cieku, porost gęsty z wygrabieniem, ręczne ścinanie krzaków, zrębkowanie ściętych krzaków, usuwanie z koryta cieku zatorów i przetamowań, nadzór przyrodniczy. Z powodu nierozpoczęcia wykonywania przedmiotu umowy przez wykonawcę, nastąpiło odstąpienie od przedmiotowej umowy przez zamawiającego z winy wykonawcy.	0,00 zł
Łącznie cieki:				548 771,10 zł

5. Ilość spraw wpływających i prowadzonych przez Nadzór Wodny w Płońsku.

Podstawa prawna: Prawo wodne z 20 lipca 2017 r. (Dz.U. z 2021 r., poz. 2233 ze zm.)

Kwartał	Zgody wodnoprawne na podstawie art. 397 ust. 3 pkt 3 (w związku z art. 240 ust. 5 pkt 1)	Ilość spraw wpływających do NW (wnioski, skargi, inne)
I	18	75
II	22	79
III	8	44
IV	12	54
ROCZNIE	60	252

6. Pozostałe informacje.

W roku 2021 Nadzór Wodny w Płońsku zaplanował do utrzymania 180 km rzek na łączną kwotę 1 133 729,17 zł. Ze względu na niskie tempo wykonywania prac ze strony wykonawców nie udało się zrealizować planu w całości. Oprócz robót utrzymaniowych na ciekach zaplanowano również remont 6 budowli piętrzących na rzekach Płonce, Raciążnicy i Potoku Zadębie na kwotę

32 334,95 zł. Ponadto prowadzone były prace związane z utrzymaniem drożności rzek oraz eksploatacją budowli hydrotechnicznych (jazów) prowadzone przez Zespół ds. Wsparcia Technicznego przy Zarządzie Zlewni w Ciechanowie. Podejmowano głównie działania polegające na udrożnieniu odpływu wód poprzez rozbiórkę przetamowań wykonanych przez bobry.

Kierownik Nadzoru Wodnego w Płońsku podejmował wszelkie działania kierując się ochroną wód poprzez wypełnianie celów środowiskowych ustalonych w „Planie gospodarowania wodami na obszarze dorzecza Wisły” współdziałając przy tym z jednostkami samorządowymi oraz organami odpowiedzialnymi za ochronę środowiska i gospodarkę wodną w realizacji zadań służących ochronie wód oraz prowadzeniu zrównoważonego gospodarowania wodami. Kierownik Nadzoru Wodnego zorganizował spotkanie na platformie TEAMS z samorządami i instytucjami tj. starostami, wójtami, burmistrzami, spółkami wodnymi oraz przedstawicielami izb rolniczych i ARiMR w celu omówienia problemów dotyczących przeciwdziałania skutkom suszy. Podczas spotkania nie zgłoszono problemów związanych z podtopieniami, wezbrzeniami, zjawiskami lodowymi ani suszą.